PRESENCIA

MATUTINO FUNDADO EL 28 DE MARZO DE 1952
AÑO XXIII- No. 5.805- LA PAZ, BOLIVIA, VIERNES 2 DE AGOSTO DE 1974- 16 PAGINAS- $b. 2.00

Mañana llegará el Arzobispo de La Paz, Monseñor Manrique

Invitación al pueblo para darle bienvenida

Mañana a horas 13.15 en vuelo de Braniff llegará a esta ciudad el Arzobispo Monseñor Jorge Manrique, Con ese motivo el Obispo Auxiliar, Monseñor Genaro Prata, ha invitado al pueblo paceño para que acuda al aeropuerto para recibir y dar la bienvenida a Monseñor Manrique.

La circular emitida con este motivo dice:

Al venerable Cabildo Metropolitano, a los reverendos señores párrocos, comunidades religiosas, movimientos de apostolado laico.

Esta mañana he recibido una carta personal de nuestro querido Señor Arzobispo, en la que me comunica que el sábado 3 de los corrientes llegará a La Paz, a horas 13. 55 con el vuelo N° 973 de Braniff.

Sin duda esta noticia llenará de alegría a todos los sacerdotes, religiosos, religiosas y fieles de la Arquidiócesis

Por medio de la presente quisiera invitar a todos para que se hagan presentes en el Aeropuerto de El Alto, a fin de dar la bienvenida al Excelentísimo Señor Arzobispo, y manifestarle nuestro afecto, adhesión y simpatía.

Sería muy de desear que de cada parroquia, colegio y movimientos de laicos puedan ir al aeropuerto algunos representantes.

Sobre todo, agradezcamos al Señor que nuestro Arzobispo está en condiciones de volver ya entre nosotros, y continuemos rezando para que sus condiciones de salud le permitan seguir adelante con su labor apostólica.

Con este motivo reitero a todos mis cordiales saludos y mis sentimientos de afecto en el Señor.

Genaro Prata
OBISPO AUXILIAR DE LA PAZ

La Paz, 1° de Agosto de 1974

Tranquilidad en el país

Pereda advirtió que amnistía no beneficiará a subversores

A tiempo de informar que existe absoluta tranquilidad en todo el territorio nacional y que ninguna organización sindical ni de otra índole pueden demandar garantías porque éstas existen y están además contempladas en la la Constitución, el Ministro del Interior, Cnl. Juan Pereda Asbún, reiteró ayer que los elementos que subvierten el orden público y aquellos que constituyen, por sus actividades, una amenaza para la paz pública, no serán amnistiados en ningún caso. Sin embargo, hizo la salvedad respecto a los ciudadanos que ahora quieren constituirse en hombres de trabajo y de producción y que desean realmente contribuir al desarrollo nacional y al mantenimiento de la paz de la nación, quienes, según dijo, podrán acogerse a una amnistía política.

Estas declaraciones las hizo ayer al retirarse del Palacio de Gobierno, después de haber sostenido una entrevista con el Presidente Hugo Banzer Suárez. Confirmó las informaciones de ayer sobre su intervención en la solución de la huelga decretada por las instituciones cívicas y sociales del Beni y anunció que se realizará una labor de auditoría en el Comité de Obras Públicas, Prefectura y Alcaldía de Trinidad.

La noticia surgió de este anuncio, ya que el Ministro Juan Pereda Asbún indicó que esa labor de auditoría no se circunscribirá a la capital beniana, sino que igual trabajo se emprenderá en otros distritos y en otras instituciones estatales o semiestatales, a fin de verificar el correcto manejo de fondos y el desempeño administrativo.

AMNISTIA

El Ministro del Interior, respondiendo a la pregunta de un periodista sobre si el gobierno dictará una amnistía política general e irrestricta, expresó que se hacía eco de las palabras del Presidente de la República, manifestando que no se puede amnistiar a los elementos subversores y a los que representan una amenaza para la paz de la República.

Añadió que aquellos que salieron del país por ser autores, o, en alguna forma, implicados en la situación de caos, desorden e intranquilidad en que vivió el país, tampoco pueden ser beneficiados con una amnistía.

En cambio, quienes deseen trabajar por el país y convertirse en elementos útiles a la nación, podrán acogerse a las garantías que otorga el gobierno.

PROBLEMAS POLITICOS

El Cnl. Juan Pereda Asbún informó que el gobierno no tiene evidencia de que el Tcnl. Raúl López Leytón, dado de baja de las Fuerzas Armadas por su participación en la asonada militar del 5 de junio, se encuentre en Bolivia. De ser detectada su presencia en el país, será detenido de inmediato, según dijo.

Respecto a la situación del ex-mayor Gary Prado Salmón, señaló que continúa detenido y que en algunos días más el gobierno tomará una definición sobre él. Añadió que, probablemente será expulsado del país.

En cuanto al caso relativo a la carta interferida a Benjamín Miguel, jefe del PDC el Ministro del Interior comentó que constituía una radiografía de las veleidades y de la lucha interna de los partidos, de extrema izquierda. No obstante, según dijo, la carta de Benjamín Miguel confirma que la extrema izquierda no descansa en sus actividades en busca del poder.

TURISTAS Y DROGAS

Se planteó al Ministro del Interior el problema de los turistas, particularmente "hippies", que ingresan al país y que consumen y comercializan drogas. El Cnl. Pereda Asbún indicó que la Subsecretaría de Migración tiene en preparación una codificación especialmente destinada a reglamentar el movimiento migratorio.

Anunció la imposición de determinadas condiciones para el ingreso de turistas al país, fijándose una suma mínima de dinero que deberán entregar en garantía del buen comportamiento que observen durante su permanencia en el territorio nacional

Informó también que, a través de los mecanismos dependientes de su Ministerio, se realiza ahora un riguroso control para evitar la presencia de elementos indeseables.

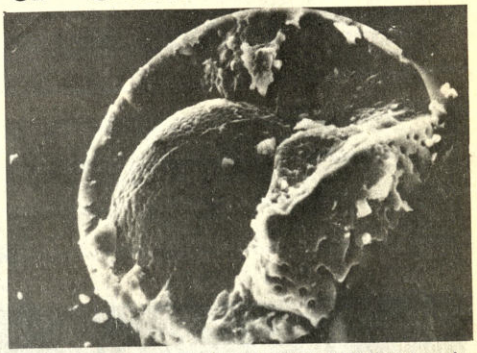

MUESTRAS LUNARES.- Mucho después de que los astronautas del Apolo pasearon por la Luna, los científicos terrestres continúan su trabajo de analizar aproximadamente 95 kilogramos de diversas muestras de suelo y rocas lunares. Entre las muestras más raras figura ésta, traída por el Apolo 16, y vista a través de un microscopio electrónico equipado con analizador de Rayos X. La peculiaridad de la esfera mide 26 micrómetros de canto a canto y consiste en un meteorito de hierro y sulfuro de hierro incrustado en una matriz de vidrio lunar.

La izquierda deberá moderarse para participar en el proceso electoral

LA PAZ, 1 (AP).- Sólo una transformación substancial de los métodos de lucha de la izquierda, permitirá que ésta participe en el proceso electoral anunciado por el gobierno. De otra manera se "autoexcluiría", declaró hoy el Presidente del Consejo Nacional de Reformas Estructurales (CONARE), Edwin Tapia.

De este modo, a menos que experimente esa metamorfosis, por la que no pocos izquierdistas de extrema se escandalizarían, la izquierda parece condena a continuar en la proscripción a la que está sometida desde hace 35 meses, cuando llegó al poder el actual régimen.

"Si la izquierda desea participar - dijo Tapia - tiene que ser sumamente moderada en relación a sus principios y métodos de lucha y, sin perder su identidad, trabajar por el país en un período histórico determinado, como el actual".

Tapia, de 37 años, es también Secretario de la Presidencia y ha sido dos veces ministro bajo el actual régimen. El consejo que presidé tiene menos de seis meses para preparar reformas que desemboquen en la creación de un "nuevo y moderno estado nacional boliviano".

"En una entrevista exclusiva con The Associated Press, expresó que ese "estado nacional" moderno se expresaría en la posibilidad de tomar sus propias decisiones, bajo nuevos moldes que lo encarrilen, sin violencia, por una etapa de desarrollo económico acelerado.

Las reformas que propugne ese consejo, integrado por 30 personas elegidas por el Presidente Hugo Banzer , serán los perfiles de lo que insistentemente se ha dado en llamar "nueva Bolivia".

A esa "nueva Bolivia" difícilmente podría adaptarse la izquierda, pero si hipotéticamente llegase a hacerlo - según Tapia - tiene que garantizar que "actuará con las reglas del juego y las respetará". "En otras palabras - lo que para muchos izquierdistas resultaría una herejía - deberá olvidarse de que su meta es llegar al poder y ser, por el contrario, un instrumento de cooperación al sistema que desea implantar el gobierno, que con esa corriente no ha tenido contemplaciones".

Se trataría - de acuerdo con Tapia - de una izquierda "que se colque en la realidad concreta del país, el área en que esta ubicado y, en fin, que trabaje y no obstruya".

El consejo tiene tres días de vida y el 23 de marzo Bolivia deberá decidir si acepta o rechaza las reformas. En esa decisión, que se manifestará mediante referéndum, es fundamental el voto de los campesinos, que constituyen un 65 por ciento de la población boliviana. El gobierno espera triunfar con esa mayoría.

Recrudece la violencia en Argentina

Fue asesinado un diputado de la izquierda peronista

..BUENOS AIRES, 1 (AP) - La Argentina enfrentaba hoy un recrudecimiento de la violencia a sólo un mes del fallecimiento del presidente Juan D. Perón, luego del asesinato de un diputado de la izquierda peronista perpetrado anoche.

Rodolfo Ortega Peña, de 36 años, el único integrante del "bloque peronista de base" de la Cámara de Diputados, fue abatido por cuatro desconocidos con disparos de pistolas y ametralladoras cuando descendía de un taximetro acompañado por su esposa. La señora de Ortega Peña resultó con una herida leve en el rostro, pero su esposo murió instantáneamente, dijo la policía. Los homicidas huyeron en el mismo automóvil en el que aparentemente siguieron al del legislador.

El ataque fue consumado en una esquina céntrica, poco antes de la medianoche. El automóvil del que bajó el matrimonio Ortega Peña quedó acribillado, pero el conductor resultó milagrosamente ileso.

Ortega Peña es el primer legislador muerto por el terrorismo. El año pasado el senador Hipólito Solari Yrigoyen, de la fracción izquierdista de la Unión Cívica Radical (UCR), resultó gravemente herido cuando estalló una bomba conectada con la ignición de su automóvil. Solari, que ahora utiliza un bastón para caminar, fue uno de los primeros en concurrir anoche a la comisaría policial donde fueron llevados los restos de Ortega Peña. "Era un hombre honesto y valiente", dijo el comisario, visiblemente conmovido.

Ortega Peña, de profesión abogado, había logrado notoriedad bajo el anterior régimen militar como defensor de presos políticos, muchos de ellos guerrilleros de organizaciones peronistas o ultraizquierdistas. Revistaba en el denominado "peronismo de base", grupo muy radicalizado del movimiento peronista. Las autoridades del bloque peronista de la Cámara de Diputados rehusaron incorporarlo a ese sector, precisamente por sus ideas avanzadas. Ortega Peña formó su propio bloque.

Con el de Ortega Peña, en julio se cometieron tres asesinatos políticos que conmovieron al país.

El turbulento mes comenzó con el fallecimiento del presidente Perón el día primero.

El día 15 fue asesinado por desconocidos cuando almorzaba con dos amigos el ex Ministro del Interior, Arturo Mor Roig, quien fue el principal asesor del ex presidente Alejandro Lanusse. Dos días después el director del diario "El Día" de La Plata, David Kraiselburd, fue ultimado por terroristas que lo habían secuestrado el mes anterior, cuando la policía descubrió el lugar donde estaba cautivo.

Ninguna organización terrorista se ha atribuido los asesinatos de Mor Roig y Kraiselburd, pero voceros de la derecha peronista han culpado a los "montoneros", grupo de la izquierda peronista. Los "montoneros" no han rechazado esas acusaciones, pero tampoco las han admitido.

Los observadores estiman que la muerte de Ortega Peña podría ser un acto de represalia dentro de la sangrienta lucha en que están entrascados las fracciones rivales peronistas desde que esa fuerza política recuperó el poder en mayo de 1973.

Se calcula que unas 30 personas han muerto a consecuencia de esos enfrentamientos, en su mayoría peronistas de izquierda. Pero la lista de víctimas incluye a peronistas de derecha tan prominentes como Jose Rucci, ex secretario de la Confederación General del Trabajo (CGT), que fue asesinado en septiembre.

Cuando Perón retornó al país el 20 de junio de 1973, una gigantesca manifestación de sus partidarios fue empañada por sangrientos incidentes que dejaron un saldo de más de 100 muertos y 400 heridos, en las proximidades del aeropuerto internacional de Ezeiza.

El sepelio de Ortega Peña será mañana.

Alarma en varios países

Uruguay cerró frontera con el Brasil para evitar meningitis

..MONTEVIDEO, 1 (AP) - En una medida con muy pocos precedentes, el Uruguay dispuso hoy el cierre temporal de su frontera norte con Brasil, en virtud de la grave epidemia de meningitis desatada en algunas zonas de aquel país.

La medida fue adoptada esta noche por el Presidente Juan M. Bordaberry en acuerdo con los ministros del Interior y de Salud Pública, e implica la prohibición radical de entrada de personas y vehículos desde Brasil a Uruguay, a través de unos 700 kilómetros de frontera terrestre y acuática.

La Dirección Nacional de Aduanas confirmó que se estaban impartiendo instrucciones precisas a las policías fronterizas en las localidades uruguayas de Rivera, Chuy, Melo, Artigas, Bella Unión, Acegua, y otros puntos.

El problema principal para ejercer el control parece surgir en la ciudad uruguaya de Rivera, separada de la brasileña de Santa Ana Do Libramento tan sólo por una calle.

EN PARAGUAY

..ASUNCION, 1 (AFP) - El Ministerio de Salud Pública y Bienestar Social expidió aquí un comunicado precisando que no hay ningún brote epidemiológico de meningitis en el paraguay.

Dijo, sin embargo, que las autoridades ministeriales investigan algunos casos aislados denunciados tanto en Asunción como en la zona fronteriza con el Brasil. El ministerio señaló que se adoptaron todas las medidas conducentes a vigilar y prevenir casos de enfermedad a raíz de la epidemia detectada en el vecino país.

Al mismo tiempo anunció que la meningiti., generalmente a los jóvenes, especialmente en la temporada invernal.

Las autoridades sanitarias del Paraguay insistieron en que no obstante haberse comprobado que no hay brote epidémico de meningitis en el país, iniciaron gestiones ante el gobierno de Francia para la obtención de una cantidad adecuada de vacuna.

Revelaron que esas gestiones fueron realizadas por intermedio de la embajada del Paraguay en Paris.

EN NICARAGUA

..MANAGUA, 1 (AFP) - Las autoridades sanitarias investigan un caso no confirmado de meningitis en tanto que un niño atacado por el mal estaba recluido en el hospital local, se informó hoy jueves.

Juan Palacios, jefe de Epidemiología del Ministerio de Salubridad, ordenó un examen del líquido encefalorraquideo del infante enfermo, para establecer si el virus es similar al que ha causado una epidemia en Brasil.

Nueva elevación en el precio del papel

NUEVA YORK, 1 (AP).- Productores de papel de periódico en los Estados Unidos están incrementando sus precios, a partir de mañana, en hasta 32 dólares por tonelada.

Hoy expiró un acuerdo de tres meses con el consejo de costo de vida para mantener los precios.

"El alza se debe básicamente a los tremendos aumentos en el costo de combustible, madera y productos químicos usados en la confección de papel" dijo un portavoz de Great Northern Paper Co., de Maine, que abastece a varios periódicos, principalmente en el noroeste del país.

Los precios variarán regionalmente, según reveló una comprobación realizada con productores de diferentes partes de la nación. La mayoría de los manufactureros tales como Abitibi Southern Corp. Great Northern y Bowaters Southern Paper Co. elevarán a 234.50 dólares la tonelada de papel periódico corriente, 30 libras, que actualmente venden en 213.50 dólares por tonelada.

Los aumentos pondrán los precios norteamericanos en línea con los fijados por grandes productores canadienses.

..CONGRATULACIONES.- Atenas 1 (AP) - El Primer Ministro griego, Constantine Caramanlis, izq., congratula al Ministro de Relaciones Exteriores, George Mavros, al retornar éste de Ginebra donde encabezó la delegación que discutió con Inglaterra y Turquía la situación de Chipre. (Radiofoto AP, especial para PRESENCIA)

Continúa la lucha en Chipre pese a firma del armisticio

..NICOSIA, 1 (AP) - Los comandantes del ejército turco denunciaron hoy que soldados grecochipriotas se disfrazan con uniformes de las Naciones Unidas para reunir informes de inteligencia y atacar a la fuerza de invasión.

La acusación fue formulada en medio de los renovados combates que se libran en la isla del Mediterráneo pese al acuerdo de tregua suscrito en Ginebra hace dos días. El armisticio se frustró además por el veto soviético en el Consejo de Seguridad.

Pero el Secretario General del organismo mundial, Kurt Waldheim, dijo que confiaba en que el consejo seguirá adelante con la fuerza de mantenimiento de la paz en Chipre, similar al proyecto que Rusia vetó. El diplomático austriaco formuló este vaticinio después de conversar con los rusos y con otros miembros del consejo.

En Atenas, el Primer Ministro Caramanlis asumió el firme control de las Fuerzas Armadas al derogar la actual constitución y reimplantar la de 1953 que otorga a un Ministerio de Defensa civil poderes sobre los militares.

En Angora, el Primer Ministro Bulent Ecevit se reunió con su Jefe de Estado Mayor -en el propósito al parecer de discutir los planes turcos de construir instalaciones aéreas y navales en Chipre.

Fuego de artillería, morteros y tanques sacudió hoy los barrancos y crestas de las montañas de Kirenia en Chipre.

El Mayor Atilla Erden, uno de los oficiales turcos destacados en el Cuartel General de Turquía en Boghaz, dijo que el empleo por parte de los grecochipriotas de uniformes de Naciones Unidas "era la razón por la que hemos tenido que adoptar ciertas medidas de precaución contra la fuerza de mantenimiento de la paz de Naciones Unidas".

Se prohibió a convoyes de Naciones Unidas con suministros de socorro para los refugiados civiles que penetraran en territorio controlado por Turquía entre Niconia y Kirenia el martes y ayer.

Los convoyes reanudaron hoy su misión, pero los camiones y las tropas de Naciones Unidas eran sometidos a estrictos registros de seguridad en los puestos levantados por los turcos en la carretera.

Erden dijo que dos o tres de sus hombres habían resultado heridos por el fuego de soldados grecochipriotas vestidos con uniformes de Naciones Unidas provistos de vehículos de esa organismo.

El oficial llevó a los periodistas a una base capturada de la Guardia Nacional grecochipriota en las colinas enegrecidas por el fuego desde las que se domina Kirenia y les mostró las banderas, insignias y gorras militares de las Naciones Unidas, que, según él, habían sido halladas en la base.

El material incluía insignias para llevar al hombro con la hoja de arce utilizadas por las tropas canadienses en Chipre. Las gorras de color celeste de las Naciones Unidas tenían rótulos de "hecha en Atenas", cosa que fue citada por Erden como prueba de que eran espúreas. "porque los uniformes de las Naciones Unidas son confeccionados en el Japón".

Agregó que las banderas y otros artículos de las Naciones Unidas fueron hallados en la base grecochipriota junto con recortes de prensa y fotografías de soldados uniformados de Naciones Unidas, lo que indicaba "la minuciosa planificación que se puso en práctica en este caso".

Los periodistas observaron que el material de la ONU era totalmente nuevo y que al parecer no había sido utilizado. Erden reconoció esto, pero dijo: "No sabemos cuántos uniformes y banderas como éstas están siendo utilizadas por las fuerzas grecochipriotas en toda la isla. Tenemos que ser cuidadosos".

El vocero de la ONU, Rudolf Stajduhah, dijo aquí en rueda de prensa que había estallado fuego de artillería y morteros, aproximadamente a un kilómetro y medio al este de Lapithos, y que continuaba tres horas después.

Gerald Ford está listo para reemplazar a Nixon

..WASHINGTON, Ago. 1 (AFP) - Richard Nixon y sus escasos partidarios buscan afanosamente 34 senadores para bloquear con su voto la eventual destitución presidencial pero al mismo tiempo, el Vicepresidente Gerald Ford ya proclama que "está preparado para asumir la jefatura del Estado".

Con 34 votos, minoría necesaria para bloquear un voto en la cámara alta, Nixon podría evitar la destitución, destacaban los observadores en un momento en el que los recuentos de votos dan apenas un centenar de boletas hostiles a la acusación constitucional del Presidente, en la cámara baja.

El Senado pues se prepara para el proceso.

Mientras, el Vicepresidente Gerald Ford que acaba de realizar una interminable gira de cuatro meses por los Estados Unidos, proclama de ciudad en ciudad su apoyo a Nixon pero insiste en que ya está preparado para reemplazarlo si se da el caso.

En una entrevista concedida a un diario de California precisó incluso "Pienso que ya estoy completamente al tanto en las cuestiones de política exterior".

"¿Cuál será en estas condiciones la táctica de la Casa Blanca?".

Uno de los más allegados colaboradores del Presidente, Patrick Buchanan, enseñó las cartas ayer enunciando un proyecto que habría permitido evitar los debates en la cámara baja y gracias a ello, el impacto que pueden tener en los senadores que aún dudan.

El Jefe del Estado, según dicho proyecto, habría aceptado ser acusado en la cámara baja aceptando que su juicio comenzara inmediatamente en la alta.

En vísperas de elecciones legislativas en las que el Partido Republicano teme ser literalmente barrido, más de un miembro del Old Party habría sentido agradecimiento si le hubieran evitado una toma de posición pública.

Pero la proposición suscitó las iras de quienes -cada día más numerosos- consideran cada iniciativa de la Casa Blanca como una turbia y sospechosa maniobra.

Conocidas estas reacciones, el propio estado mayor presidencial hizo saber que Richard Nixon en persona se oponía a una abreviación del proceso de destitución.

Gobierno peruano advierte que no tolerará nuevos desórdenes

..LIMA, 1 (AP) - Las fuerzas del orden consolidaron una severa vigilancia en el distrito de Miraflores y no se registraron mayores incidentes, luego de tres días de manifestaciones en protesta contra medidas del gobierno especialmente la expropiación de diarios.

Anoche un grupo de jóvenes hostilizó a gritos a la policía e intentó arrojar algunas piedras pero los agentes lo impidieron y detuvieron a cuatro manifestantes.

Más tarde, otro grupo de unos doce jóvenes incendió periódicos, revistas y otros materiales inflamables y algunos fueron detenidos por la policía. En general se pudo observar tranquilidad en el distrito de Miraflores, aunque tanto allí como en San Isidro por la noche se escuchaban los toques de bocinas de automóviles pero en forma más aislada que en las noches anteriores.

Los detenidos, cuyo número no ha sido precisado oficialmente, pero que se estima supera los 300, se encuentran a la espera de la acción de la justicia.

El diario "Expreso" informa hoy que los desmanes de los manifestantes, que quemaron un ómnibus del servicio público, una camioneta y rompieron vidrieras, han arrojado pérdidas estimadas en ocho millones de soles (200.000 dólares).

El Ministro de Aeronáutica, Comandante General del arma y miembro de la Junta Revolucionaria, Teniente General Rolando Gilardi, afirmó que los grupos tratan de crear problemas al gobierno pero que éste ahora sabrá hacer frente a la situación con mucho tino. Añadió que "el gobierno revolucionario es pacífico, pero no permitirá que se altere el orden público establecido".

La más severa condena de los desmanes la hizo la Confederación General de Trabajadores del Perú (CGTP), de tendencia comunista, que pidió que los automóviles detenidos sean vendidos para pagar los daños y se expropien los bienes de los arrestados para que sus mansiones sean dedicadas a jardines de infancia y alertó a los trabajadores a unirse bajo las órdenes del gobierno incluso para luchar en las calles contra los manifestantes.

Siguen subiendo precios en Chile

..SANTIAGO, 1 (AFP) - Los chilenos, afectados por una inflación del 145,6 por ciento en el primer semestre del año, afrontan desde hoy nuevas alzas de precios en los artículos de primera necesidad.

El Ministerio de Economía publicó oficialmente aquí los nuevos precios del pan, el azúcar, el arroz y el aceite, que experimentaron reajustes que fluctúan entre el 5 y el 30 por ciento.

Colonizadores adquirieron una máquina para arreglo de caminos

..SANTA CRUZ, 1 (PRESENCIA) - Los campesinos colonizadores del Sur de la provincia Obispo Santistevan, han firmado un contrato con la Empresa Nacional del Arroz (ENA), alquilando 600 horas de su motonivelaora para el arreglo de caminos vecinales.

Los colonizadores espontáneos de San Pedro, Gran Flauta, Sagrado Corazón y otros, acaban de inaugurar una motonivelaora "Jhon Deere" comprada exclusivamente para el arreglo de caminos, gracias a la ayuda de 30.000 dólares que donó el organismo internacional de beneficencia "Pan para el Mundo".

La máquina, cuyo costo total es de 41.700 dólares, fue entregada este domingo al servicio en un acto sencillo; los colonizadores destacaron su importancia señalando que ahora ya no dependerá del gobierno para la reparación del camino de penetración, sino que colaborarán al Estado.

Del costo total, los colonos y transportistas de la ruta Chañé-Colonia Piraí (90 kilómetros aproximadamente), han desembolsado 11.700 dólares, con un crédito que otorgó la Iglesia Metodista. Cada familia de la región ha aportado con 100 pesos y quienes no lo hicieron tendrán que entregar 200 pesos.

Es la primera vez que un conjunto de poblaciones rurales decide superar el problema del estado de un camino con sus propios medios. Todavía existe la posibilidad de adquirir otras máquinas. Hasta el año pasado, la región era aislada inexorablemente en épocas de lluvias y tuvieron muchas veces que abastecerse de alimentos y medicamentos enviando comisiones en caballos, que tardaban varios días. Muchas personas murieron, porque era imposible sacarlas hasta donde pudieran recibir atención profesional o, simplemente, por falta de medicamentos.

En vista del auge que ha tenido en los últimos años esa región, especialmente con el incremento en el cultivo de arroz y caña, se ha organizado un Comité Pro Camino, que tuvo a su cargo las gestiones y presidido por el párroco de Sagrado Corazón (pueblo fundado hace seis años por voluntarios italianos) padre Valentin Freddy.

Este comité ha tropezado con innumerables problemas. Primero con la resistencia de los propios transportistas que se negaban a cancelar peaje para mantener el tramo en condiciones. Luego con los propios colonos que se desanimaban cada vez que el camino recientemente reparado, después de varios días de acción comunal, era destruido por los camiones "tronqueros" en pocos minutos.

Ni los contratiempos y las inclemencias del tiempo, dijo el padre Preddy, hicieron que se desistiera del proyecto de contar con una máquina propia. Anteriormente, el Servicio de Caminos había colaborado, pero no con la suficiente fuerza de habilitar los 90 kilómetros para cualquier época del año.

"Pan para el Mundo", un organismo que otras veces ayudó en este departamento a los agricultores pequeños como a El Pailón, aceptó la solicitud, empero, puso como condición que también los pobladores aporten con algo, de manera que sea una empresa conjunta.

La llegada de la máquina ha causado un gran interés entre los colonos. No sólo están tratando de cubrir sus cuotas atrasadas, sino también cooperando para lograr nuevas máquinas.

Dentro el plan de trabajo, en pocas semanas, el camino de 90 kilómetros será habilitado temporalmente, antes que llegue la época de lluvias. Para el resto del tiempo, la subprefectura de Montero, en representación de ENA, firmó un contrato para 600 horas para el arreglo de caminos de penetración a zonas arroceras de la provincia Santistevan como: Chañé-Magallanes, Hardeman, Pisagua, Colonia Sedan, San Pedro, La Planchada, Nueva Esperanza, Calaveras, Villa Tunari, Pueblo Nuevo, El Cuatro y otros.

Todos estos caminos benefician a una población que sobrepasa las 40.000 personas y existe en la zona casi 30.000 hectáreas de arroz, maíz, yuca, caña y plátano. De acuerdo a estadísticas oficiales, circulan por el camino troncal de la región (Chañé-Colonia Piraí) 30 camiones de arroz y 40 camiones con madera diariamente.

La región está dentro un programa de desarrollo inmediato y tomará mayor repunte con la instalación del ingenio azucarero "Santa Cruz" en Mineros.

CLUB DE CIENCIA.- Un grupo de jóvenes, utilizando instrumentos fabricados por ellos mismos, realizan experimentos agrupados en un Club de Ciencia en Huanuni. En días pasados presentaron una exposición.

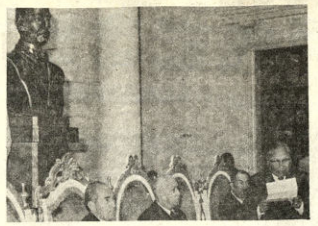

HOMENAJE.- Juan Ovando, Ministro de la Corte Suprema lee su discurso de homenaje al día del juez en un acto que se cumplió en el palacio de Justicia de Sucre, ante el busto de Pantaleón Dalence.

Comenzó la racionalización en Municipalidad de Sucre

..SUCRE, 1 (PRESENCIA) - El Servicio Nacional de Desarrollo Urbano ha iniciado el trabajo de Racionalización Administrativa en la Municipalidad de Sucre, para ello envió un funcionario encargado de organizar además el Curso de Administración Presupuestaria.

Hubert Oliva, Jefe del Departamento de Asistencia Técnica de SENDU, informó al Alcalde sobre el interés que, tiene la institución en cooperar, "dentro de las posibilidades de recursos humanos de que se disponga".

El trabajo de racionalización, según se informó, tiene varias etapas, la primera de las cuales empezó con la acumulación de antecedentes y estudio de la estructura actual, normas y procedimientos de la Comuna. "Posteriormente se procederá al diseño de la nueva estructura y redacción del correspondiente Manual de Funciones".

"Una vez terminada la parte estructural, dijo Hubert Oliva, posiblemente enviemos un técnico para que proceda a elaborar el Presupuesto de Servicios Personales de Operación e Inversiones, en base a las nuevas modalidades que surjan de la racionalización".

CURSO DE CAPACITACION

Del 26 de agosto al 6 de septiembre, el Servicio Nacional de Desarrollo Urbano y la Alcaldía Municipal de Sucre, están organizando la realización de un curso de "Programación Presupuestaria", destinado sobre todo a funcionarios municipales de la Capital y provincias.

El SENDU pagará pasajes viáticos a los funcionarios que lleguen de provincias, que tributará los materiales de estudio y proporcionará los respectivos instructores.

"Es deseo que las municipalidades de Chuquisaca se manejen cada vez con más criterio técnico. De ahí nuestro interés en este curso de capacitación", dijo Oliva.

AGRADECIMIENTO

El Alcalde de Sucre, Cnl. Julio Loayza, informó haber dirigido al Director Ejecutivo de SENDU nota de agradecimiento, por el interés puesto para resolver problemática de su municipio. "Estoy seguro, añadió, que realizará un trabajo digno de encomio, pues conocemos la capacidad de quienes están preocupados por fortalecer la administración local de Bolivia".

Detallan posible beneficio de Geomin en favor de Oruro

..ORURO, 1 (PRESENCIA) - El Gerente Técnico de la Empresa Nacional de Fundiciones, ingeniero Jorge Lema Patiño, en su reciente visita a esta ciudad, afirmó que GEOMIN sólo reportará beneficios a Oruro y que quienes sostienen lo contrario deberían ser identificados por el pueblo, porque con su oposición tratan de mantener a un Instituto de Investigaciones Minero-Metalúrgicas, "sin perspectivas al futuro".

Jorge Lema Patiño, defendiendo a su hermano Raúl, ex-Ministro de Minería y Metalurgia, sindicado de perjudicar a Oruro con la disposición gubernamental que determina la creación de GEOMIN y la absorción por este organismo de otras entidades como el IIMM, aseveró que la fundación de GEOMIN "está basada en la realidad boliviana, para lograr reactivar y aprovechar al máximo los recursos naturales".

Jorge Lema Patiño, en declaraciones formuladas al diario "La Patria", acerca de este asunto, expresó: "Por el aprecio que tengo a Oruro, desearía que el pueblo identifique a quienes tienen interés en mantener un Instituto de Investigaciones Minero-Metalúrgicas pequeño, con limitaciones, sin expandirse y sin perspectivas al futuro y de quienes creen en el crecimiento de esta institución, como unidad de investigación perteneciente a GEOMIN, reforzándolo con equipos y laboratorios muy costosos".

Agregó: "El alza de materias primas en el exterior exige al país el fortalecimiento del Instituto de Investigaciones Minero-Metalúrgicas, con objeto de sacar provecho a esta coyuntura". Afirmó: "Con la creación de GEOMIN, el Instituto de Investigaciones Minero-Metalúrgicas se reforzó con personal y equipo que no los tenía, en provecho directo de la economía del Departamento de Oruro y, especialmente, de los pequeños mineros que podrán aprovechar de estas nuevas instalaciones y equipos".

En sus declaraciones al diario local, Jorge Lema Patiño añadió: "Estamos absolutamente seguros de que, luego de analizar razonablemente, sin ningún interés extraño, el espíritu que condujo al ex-Ministro de Minería y Metalurgia a la creación de este ente, todo el pueblo de Oruro verá el aspecto de beneficio de esta organización, que tendrá el respaldo de la ayuda financiera.

Escuelas Radiofónicas San Rafael amplían programas de promoción

..COCHABAMBA, 1 (PRESENCIA) - Emisora y Escuelas Radiofónicas San Rafael, al rendir su homenaje a los campesinos del país, en el día del campesino, mediante un documento enviado a la prensa renuevan su promesa de trabajo en beneficio de estas mayorías.

Radio San Rafael, a través de sus programas de promoción integral, viene trabajando en el asesoramiento de 95 comunidades, de diez provincias de este departamento y además con el constante adiestramiento de 156 teleauxiliares, líderes de la comunidad, llamados también educadores populares, que reciben una serie de orientaciones para las labores alfabetizadoras de promoción campesina.

EDUCACION

En la parte educativa, Radio San Rafael tiene registrados 1.903 campesinos de ambos sexos, que pasan clases radiofónicas en los tres niveles, siendo la mayoría de los participantes adultos.

Se está ingresando en la actualidad a la séptima etapa de trabajo anual, que consiste en la realización de cursillos de evaluación semestral.

Sobre el trabajo cumplido a la fecha, los líderes, en una reunión a celebrarse próximamente, harán críticas y sugerencias para la mejor marcha de los programas de promoción integral humana.

Radio San Rafael también realiza un servicio especial no radiofónico, consistente en la orientación personal que cumple con todos los campesinos que llegan a la ciudad, "un tanto desorientados", sobre diversos trámites que deben realizar ante autoridades, instituciones, casas comerciales, etc. Los que les son encomendados en sus comunidades, que coordina estas actividades con la emisora católica.

DEPORTES

En el aspecto deportivo y como homenaje al Día del Campesino, el próximo domingo se correrá una tradicional prueba ciclística, denominada "La vuelta al Valle", evento en el que participan ciclistas campesinos, uniendo poblaciones del valle como Tarata, Cliza, Punata, Paracaya, con un recorrido de más de 100 kilómetros.

En un extenso documento, mineros de Siglo XX hacen un análisis del alza del costo de vida

SIGLO XX, 1 (PRESENCIA).- El Sindicato Mixto de Trabajadores Mineros de Siglo XX, en extenso documento dirigido a los obreros mineros, manifiesta su preocupación por la contanste alza del costo de vida y afirma que Tesoro Nacional se encuentra en déficit", lo que se cubre con nuevos y disimulados impuestos gravados al pueblo y en parte con los créditos de los llamados Países interesados en fomentar el desarrollo económico de Bolivia, que nos llevan a una mayor dependencia del imperialismo".

Continúan indicando, "el imperialismo norteamericano provoca continuamente el descenso del nivel de vida del pueblo. De este modo, la desocupación aumenta constantemente. La inflación monetaria disminuye constantemente el poder adquisitivo, de los sueldos y salarios e incrementa los beneficios de los explotadores.

"La reducción disimulada de los jornales y el congelamiento de los mismos, donde COMIBOL se ha convertido en el primer y mayor especulador, porque día a día hace subir los precios de los artículos de consumo diario, conforme se puede apreciar en el "Cuadro y lista de precios que han regido durante el primer semestre de 1974".

Este cuadro, de acuerdo al análisis de los propios trabajadores mineros, indica lo siguiente:

LISTA DE PRECIOS QUE HAN REGIDO EN EL PRIMER SEMESTRE DE 1974

Artículo	Unidad	Enero	Junio	Porcentaje de subida
Aceite a granel	lto.	8.34	23.37	180.22 %
Aji Colorado	klo.	5.76	21.00	264.58 %
Avena a granel	"	4.57	14.48	216.85 %
Chocolate Nacional	pqte.	2.05	5.59	172.68 %
Chuño negro	Klo.	3.52	7.22	105.11 %
Coca de hacienda	"	14.91	37.59	152.11 %
Fideos a granel	"	5.24	8.57	63.54 %
Harina amarilla	"	3.19	5.55	73.98 %
Haba seca	"	1.77	5.81	228.25 %
Jabón para lavar	Pza.	2.35	3.13	33.19 %
Leña aprensada	Fardo	4.68	6.11	30.55 %
Leche evaporada	Lata	3.62	3.66	1.10 %
Manteca de cerco	Klo.	8.98	15.19	69.15 %
Maiz de color	"	3.12	5.48	75.64 %
Maiz Pelado	"	4.03	9.50	135.73 %
Parafina nacional	Lto.	0.41	0.44	7.32 %
Papas a granel	Klo.	2.97	3.60	21.21 %
Quinua lavada	"	3.29	4.21	29.53 %
Sardinas corrientes	Lata	4.71	6.51	38.21 %
Té a granel	Klo.	15.33	15.34	0.06 %
Trigo mote	"	3.07	8.57	179.15 %
Locoto	"	5.62	16.62	195.73 %
Tomate	"	3.50	12.25	250.00 %
Zanahoria	"	1.27	3.89	206.30 %
Repollo	"	1.02	2.05	100.98 %
Cebolla con verde	"	2.06	4.65	130.58 %
Cebolla cabeza	"	2.94	6.58	123.81 %
Haba verde	"	2.12	4.03	90.09 %
Arveja verde	"	3.86	7.95	105.96 %
Beterraga	"	1.49	3.11	108.72 %

Incidencia de subida comparado entre precios de enero a junio del año 1974 - 244.75 %

Situación que indica que el salario real cayó en un 244.75% comparado con el valor que se obtenía antes de enero.

El análisis de los trabajadores mineros continúa indicando que uno de los medios de lucha por mejores condiciones de vida y trabajo es la HUELGA, recurso que se ha utilizado muchas veces, pero que ha resultado ser como una "Anestesia Social" con efectos positivos pero bastante transitorios y superficiales.

Frente a esta realidad, los trabajadores mineros de Siglo XX exhortan a mantener la unidad revolucionaria; la dispersión geográfica de los distritos mineros y la burocracia de los organismos dirigentes del movimiento obrero siempre han conspirado contra el éxito de las huelgas. Estas ya no deben limitarse a un distrito, sino debe hacerse extensivo a todo el proletariado minero, inclusive a los sectores populares como a los campesinos y la clase media".

Además de efectuar llamados a la unidad obrera, indican la necesidad de acumular suficientes cantidades de fuerza "para contrarrestar el contínuo descenso del nivel de vida y las nuevas medidas antiobreras y antisociales que se avecinan". Dicen que los dirigentes de la FSTMB están obligados a ponerse a la cabeza del movimiento por mejores condiciones de vida y trabajo. Este documento sindical, lleva las firmas de Gilberto Bernal, Strio. Gral. Honorato Aguilar Strio. de turno y Víctor Espinosa Strio. de Turno.

S. A. M. A. P. A.

CONVOCATORIA INTERNACIONAL N° 6|7,3-14|18|74

PRIMERA FASE SEGUNDA ETAPA

SUMINISTROS PARA LAS TOMAS EN LOS RIOS CHOQUEYAPU Y CONDORIRI

SAMAPA convoca al suministro de una compuerta de platillo de acero para regular la toma de un caudal constante de agua. La compuerta de una longitud de 10 metros será instalada en el Río Choqueyapu La Paz- Bolivia. El suministro incluye los instrumentos y maquinarias para el funcionamiento automático y además de supervisión del montaje. También se licita al suministro de dos compuertas standrad

Los interesados podrán retirar los Pliegos de Especificaciones en doble ejemplar a información que requieran en las oficinas del Edificio Central SAMAPA situado en Av. Las Américas (antes Tejada Zorzano), lado de la Fábrica Municipal de Tubos. Previo pago por el doble juego de documentos de $b. 1.500.oo $b.

Las propuestas deberán ser presentadas en sobre sellado y con las demás formalidades y requisitos legales previstos por la Ley y Almonedas y Licitaciones hasta las 18 hrs. (hora local) del día miércoles 27 de noviembre de 1974 en las oficinas indicadas de SAMAPA.

La Paz, 31 de julio de 1974

GERENTE GENERAL

Cnl. DAEM Guillermo Urquiola C.
Gerente General de SAMAPA.

SECRETARIA GENERAL DE DEPORTES

COMITE ORGANIZADOR DE LOS VIII JUEGOS DEPORTIVOS BOLIVARIANOS CORDEPAZ

CONVOCATORIA A PROPUESTAS
LICITACION N° 4|74

SEGUNDO LLAMAMIENTO
COBERTURA Y OBRAS ANEXAS-PISCINA OBRAJES

En vista de haber sido declarado desierto el primer llamamiento la Secretaría General de Deportes, el Comité Organizador de los VIII Juegos Deportivos Bolivarianos y la corporación de Desarrollo de La Paz, convocan por segunda vez a las Empresas Constructoras de segunda y tercera categoría, legalmente establecidas así como también a las firmas especializadas en cubiertas metálicas asociadas a una empresa constructora, a presentar sus propuestas con todas las formalidades estipuladas en el Decreto Ley N° 10120 de 2 de Febrero de 1972 para la cobertura (paredes y techo) y obras anexas de la Piscina de Obrajes.

Los planos y Pliego de Especificaciones podrán ser retirados de las oficinas del Comité Organizador Av. 16 de Julio N° 1800, (Edif. Cosmos), piso 8° previo pago de $b. 250.-

Las propuestas se recibirán hasta horas 17.00 del día 19 de Agosto del año en curso.

La Paz, 30 de julio de 1974

OBRAS DEPORTIVAS DEPARTAMENTALES SANTA CRUZ

Convocatoria Nº 02-74

Se comunica a los interesados en nuestra Licitación Nº 02-74 para los trabajos de construcción de aceras de ingreso y circulación del Estadio Departamental "William Bendeck", que a solicitud de varias firmas interesadas, se ha ampliado el plazo de presentación de propuestas hasta el día 12 de Agosto del presente año a horas 17.

Santa Cruz, 31 de Julio de 1974.

Fdo. Arquitecto Carlos Morales Castedo
Gerente Técnico de Obras Deportivas Departamentales

INVITACION A MAESTRANZAS DE CARPINTERIA

El Comité Organizador de los VIII Juegos Deportivos Bolivarianos y el Comité Organizador del XV Campeonato Sudamericano Femenino de Baloncesto invitan a las maestranzas de carpintería a presentar propuestas para la construcción de una CANCHA PORTATIL DE BALONCESTO.

Las maestranzas interesadas podrán recoger el Pliego de Especificaciones en la Secretaría Permanente del Comité Organizador del XV Campeonato Sudamericano, ubicada en la Ave. 16 de Julio N° 1800 Edificio Cosmos 1° Piso.

El plazo para la presentación de propuestas será hasta el lunes 12 de agosto del año en curso.

La Paz, Julio de 1974

SECRETARIA GENERAL

A LOS HERMANOS CAMPESINOS

El valor de nuestra nacionalidad, no radica solamente en nuestros fastos heroicos, sino, principalmente, en la vitalidad de la mayoría nacional para encarar con decisión la conquista del futuro.

Es por ello, que, en este 2 de Agosto, rindo mi sincero homenaje a los hombres que están posibilitando un desarrollo acelerado de las comunidades Campesinas, bajo un solo principio: Gobierno y Campesinado, unidos en propósito de alcanzar el desarrollo, a través de la "auto - ayuda", contra todo tipo de paternalismo.

¡Honor al Campesino Boliviano!

Tcnl. Gustavo Ramírez Canseco
DIRECTOR DEL SERVICIO NACIONAL DE DESARROLLO DE LA COMUNIDAD

PROYECTOS A INAUGURARSE EN EL PRESENTE MES

COMUNIDAD	TIPO DE PROYECTO
Paraíso	Escuela
Elvira	Escuela
Buen Jesús	Escuela
Copacabana	Escuela
Mercedes	Escuela
Miraflores	Escuela
Casarabe	Escuela
Somopae	Escuela
Chimasí	Escuela
La Asunta	Escuela
Kilómetro 73	Colegio
Cairo	Escuela
Palca	Colegio
Carma	Escuela
Torcuyo	Escuela
Pampoyo	Escuela
Yocalla	Núcleo Escolar
Machacamarca	Colegio
Guaraya	Escuela
Achacachi	Escuela
Mizque	Colegio
La Maica	Núcleo Escolar
Zapata Rancho	Escuela
Laibato	Núcleo Escolar
Yayani	Núcleo Escolar
Cuatro Espinas	Núcleo Escolar
Mollo Mollo	Escuela
Camiaco	Puesto de Salud
San Lorenzo	Puesto de Salud
San Andrés	Puesto de Salúd
Patacamaya	Puesto de Salud
Itaú	Hospital
Las Mercedes	Agua Potable
Chicaloma	Agua Potable
Collana	Agua Potable.
San Pedro de Curahuara	Agua Potable
Urmiri	Agua Potable
Yurak Casa	Agua Potable
Tarcuyo	Agua Potable
Chillijchi	Agua Potable
Progreso	Camino
Alto Palmar	Camino
Tiquipaya	Camino
Buenos Aires	Pontón
Palmar Suapi	Puente
La Victoria	Riego
Chocloca	Riego
San Luis	Riego
Challairana	Riego
El Trigal	Mercado

Total financiamiento; $b. 3.514.627.56.

"El pacto militar campesino constituye un paso al desarrollo". Banzer rinde homenaje al hermano Campesino.

PRESENCIA

Director: Huáscar Cajías K.
Sub-Director: Renán Estenssoro A.
Gerente: Armando Mariaca V.

Los campesinos y la política

Hoy, se conmemora un nuevo aniversario de la reforma agraria. Simultáneamente, se lleva a cabo en nuestra ciudad una reunión de dirigentes campesinos que han manifestado su repudio por la forma en que fueron utilizados por algunos grupos políticos.

Hay varios aspectos que se pueden considerar en esta fecha y en las circunstancias en que nos encontramos.

Cabe comenzar haciendo notar que la reforma agraria era una necesidad, en el momento en que se produjo. La falta de espíritu de progreso de la mayoría de los terratenientes no había dejado otra vía para llegar a una solución que salvaguardara los derechos elementales de la mayoría de nuestra población, constituida por los campesinos. Pese a varias críticas que suscitó, era también imposible dejar de reconocer los derechos políticos a los campesinos como complemento necesario a los deberes que cumplían: por ejemplo, la inmensa mayoría de los muertos en la guerra del Chaco eran indígenas campesinos. Considerarlos sujetos de deberes y no de derechos hubiera sido faltar a la equidad.

Pero la reforma tuvo consecuencias que no estaban de acuerdo con los propósitos que la inspiraron.

Una de las fallas fundamentales se manifestó en el orden económico. La reforma tenía como uno de sus fines básicos el anular el latifundio improductivo, para elevar el rendimiento de las tierras y, consiguientemente, los niveles de vida de los campesinos. Bien sabemos que, salvo algunas excepciones, se consiguió lo contrario: fue destruido gran parte de lo poco bueno que se había hecho, los dirigentes campesinos obraron muchas veces con sentido negativo, no se llevó a cabo una política de fomento agropecuario por lo cual, pese a algunos logros de los últimos años, los campesinos siguen siendo los que tienen los ingresos y los índices de educación y de salubridad más bajos en Bolivia. Es algo que debe hacernos pensar, el comprobar que la agricultura y la ganadería han progresado más allí donde la reforma agraria no fue impuesta o lo fue en grado mínimo.

Se quiso, además, dar libertad al campesino y convertirlo en un ciudadano consciente de sus deberes y derechos. Aquí, la falla ha sido mucho mayor. Surgieron los célebres dirigentes sindicales, pequeños caudillos de horca y cuchilla que, amparados por las autoridades, fueron muchas veces peores que los peores patronos de antes de la reforma. Tales caudillos constituyeron feudos donde su voz era ley; cobraban impuestos y hasta mantenían cárceles para los renuentes. Todavía recordamos enfrentamientos con muertos y heridos provocados por los celos de estos señores feudales. Por su lado, el gobierno de turno no respetó la libertad de voto de los campesinos. Otros votaban por ellos. Así apareció la triste y vergonzosa democracia del cero. El campesino - al que se alababa en los discursos - era en la realidad tratado como un menor de edad, necesitado de tutela - ¡y con qué tutores! ; no se le permitía escoger por su propia cuenta al candidato que quisiera, se le imponían las preferencias políticas, en suma los campesinos eran tratados como protegidos, inconscientes, buenos sólo como fichas en el ajedrez político. Se los empleaba no para construir una democracia sino para destruirla.

Este sistema de protección de menores es destructor y no corresponde a lo que el campesino es ni a lo que él merece, que es ser tratado como adulto y como ciudadano completo, libre y responsable de sus propias decisiones.

Los nuevos dirigentes, si quieren ser realmente "nuevos" y constructivos, si no desean perpetuar errores pasados, tienen que buscar por todos los medios que la reforma agraria se perfeccione y cumpla todos sus objetivos - sociales, políticos y económicos - a fin de hacer que los campesinos se incorporen plenamente a la vida nacional, sin restricciones de ninguna especie.

Reservas monetarias para nuestro desarrollo

El Ministro de Finanzas ha declarado que el gobierno piensa usar parte de nuestras reservas monetarias para la ejecución de proyectos de rápido rendimiento. En repetidas oportunidades, nos hemos referido a la necesidad de utilizar nuestras disponibilidades de divisas en obras que apresuren nuestro desarrollo. Las razones que expusimos se basaban fundamentalmente en la impostergable urgencia de aprovechar las excelentes cotizaciones internacionales de nuestros minerales y petróleo, entre otros productos, para destinar parte de la moneda extranjera obtenida por su venta para impulsar obras que por su naturaleza y especial calificación dentro de las normas crediticias de las entidades bancarias no tienen un fácil financiamiento Asimismo, expusimos que el país debe emplear parte de este capital inmovilizado - 146 millones de dólares - como instrumento eficaz de desarrollo en vista del escaso ahorro interno y, sobre todo, por el deterioro o devaluación constante que sufre la moneda norteamericana. Hay que evitar que nuestras reservas reciban el impacto de la inflación mundial.

Al parecer, nuestro criterio concidió con el sustentado por el gobierno. Lo importante es que las obras a emprenderse se apoyen en una planificación correctamente concebida y que los proyectos obedezcan a estudios de prefactibilidad y factibilidad que encajen en el programa general de inversiones nacionales. En otras palabras, que las obras sean rentables o sirvan para movilizar la economía de aquellas regiones donde se realicen. Tal armonización es imprescindible si se quiere, como expresó el Ministro de Finanzas, que los proyectos sean de rápido rendimiento.

En tal sentido, su programación sólo resultará exitosa si se hacen estudios serios que, además de considerar los intereses del bien común, analicen su importancia económica, su rentabilidad y los beneficios futuros que aportarán.

Esta inversión, por otra parte, aportará grandes ventajas al país. Ante todo, se evitará un progresivo endeudamiento que abra aún más la brecha de nuestras obligaciones hacia el exterior, y, asimismo, no se pagarán intereses que repercuten en el costo de las obras. Pero estas ventajas sólo se lograrán, repetimos, si la utilización de estos recursos propios del país generan riqueza y se ajustan directa o indirectamente a un planificación adecuada. que no suceda como con los mayores ingresos fiscales que, en buena medida, sirven para pagar sueldos a supernumerarios.

Creemos que las obras se deben emprender cuanto antes, previos los estudios y análisis requeridos, para aprovechar el actual "boom" por el que atraviesa nuestra economía. No sólo nos liberaremos, en cierta medida, de la dependencia de los capitales extranjeros, sino que tendremos una conciencia más clara de nuestras propias posibilidades y de lo que podemos hacer con nuestros propios recursos, sin tener que acudir a organismos internacionales que no pocas veces condicionan la ejecución de obras de infraestructura y otras a su juicio o interés.

De todo un poco

La muerte oculta en "inofensivos" analgésicos

La revista científica "Medical Letter" advierte en su último número sobre el peligro de las medicinas preparadas a base de la dipriona, un compuesto analgésico que provoca enfermedades de la sangre y aún la muerte. Estos productos farmacéuticos, según la misma publicación, tienen libre venta en América Latina y aún se los utiliza para combatir un simple resfrío.

Entre estos productos podemos citar, entre otros muchos, a la alginodia, commer y novalgina que tienen libre circulación en nuestro país y se los puede adquirir sin previa receta médica. Algunos de ellos son recomendados por médicos y dentistas para calmar el dolor y otros nos lo proporciona la misma costumbre de tenerlos a mano para eliminar el malestar de un resfrío. Prácticamente están en el abanico de las soluciones caseras y no faltan en los botiquines del hogar.

Y ahora resulta que son productos peligrosos, que causan una serie de trastornos. Es decir, nos preparan el descenso al infierno de enfermedades graves que pueden conducir a la muerte. Se nos presentan en envases llamativos, diseñados dentro de los formatos comerciales y con una amplia literatura médica sobre sus bondades. Y he aquí que muchos de ellos esconden la muerte detrás de sus supuestos nombres de fábricas inocentes e inofensivos.

Las casas farmacéuticas que los producen nos han colocado en el filo de la navaja. En el gran mundo de los negocios, sólo interesa la utilidad que reportan, aunque exclusivamente la que se origina en nuestra América. Porque en Estados Unidos estos productos están prohibidos o controlados, ya que "Medical Letter" aconseja a los ciudadanos norteamericanos que vienen a nuestro continente incluir en su equipaje sus propios analgésicos. Lo que importa, repetimos, es la venta a costa de los incautos consumidores de los países subdesarrollados, cuyos habitantes pueden ser sometidos en el laberinto mortal de enfermedades extrañas sin que nadie se preocupe -ni siquiera nuestras autoridades de sanidad. Para los productores farmacéuticos norteamericanos, o por lo menos para quienes utilizan la dipriona, sólo somos polvo, tierra, cementerio. Nuestra vida no tiene ningún valor.

Pero si nuestras vidas no tienen valor para ellos, por lo menos debería tener alguno para nuestras autoridades que alegre e irresponsablemente autorizan la venta de cualquier producto farmacéutico. No existe un control estricto ni se cumplen con los requisitos del análisis antes de autorizar la venta. En el juego de la gran burocracia del Ministerio de Salud y Previsión Social se aceptan apriori las bondades de cualquier producto, sin considerar que muchos de éstos, como el simple commen o la "milagrosa" novalgina, nos llevan en una involuntaria carrera hacia enfermedades inexplicables que se ocultan como veneno lento en un sencillo sobre de papel estañado.

Confusio.

Tihua Mines, otra hazaña de Comibol

Por AUGUSTO CESPEDES

Reproduzco exactamente el título del artículo que publiqué en "El Diario" de 5 de enero de 1971 y que, por resultados que tengo a la vista, no sirvió más que para inspirar, una nueva hazaña o negociado con la susodicha mina.

En PRESENCIA del martes y en nota adicional al comentario que hice sobre la encomiable política iniciada por el grupo Estalsa - International Mining-Avicaya en beneficio de sus empleados y obreros, anuncié que me referiría a este affaire de TIHUA- Mines. Parecería que no hay relación entre los dos temas, pero la hay como ejemplos diametralmente opuestos del comportamiento de la empresa privada y de la empresa nacionalizada.

Mientras la minería privada evoluciona en su mentalidad, la estatal mantiene cuidadosamente su deformación innata. Aquella se caracteriza por su finalidad que es la ganancia, en cuyo servicio dispone de una administración adecuada, en tanto que la empresa estatal se empeña en la rutina de las pérdidas, cual lo demuestran negocios como el de las "colas y relaves" (IMPC) y el de Tihua-Mines, a los que me referí en ese artículo.

El caso de IMPC representa uno de los típicos de incompetencia y malversación con que COMIBOL comprometió la explotación de "las colas y relaves'" en términos absurdos. Primero el Ingeniero Jorge Sánchez Peña y luego Sergio Almaraz y yo, hicimos notar la enajenación increíble de esos depósitos, estimados (sólo en el Kenko) en 28 millones de libras finas recuperables. Con una cotización de $US. 1.60, IMPC gastaría unos 30 centavos en costo de producción y 15 centavos en regalía al Estado, llevándose una utilidad de 1.15 por libra, o sea unos 32 millones de dólares. Al precio actual promedio de 4 dólares, la utilidad de IMPC sería de más de 100 millones de dólares.

Por todo capital, esa compañía volátil tenía diez mil dólares y una patente igualmente flotante para recuperar el metal fino; pero el contrato - de fines meramente especulativos - fue un fracaso para COMIBOL, no así para los genios de IMPC que le sacó una indemnización de $US 1.144.000 (un millón cuarenta y siete mil dólares), aparte de generosos aportes del Banco Minero de Bolivia.

Me había informado y escribí sobre este asunto por un sentimiento de protección a la empresa nacional, ya que me consideraba, aunque indirecta y remotamente, responsable de haber contribuido a su formación con mis campañas contra los Barones del Estaño.

A poco, algunos nacionalistas que simpatizaban con mi campaña me informaron sobre la maquinación de "Tihua-mines". Entonces, 1971, publiqué "Tihua-Mines" es una riquísima mina de estaño, plata, zinc, plomo y cadmio, ubicada en la provincia Poopó. Para deducir su potencial, basta saber que ya fue preparada en 1912 por una sociedad anglo-chilena con inversión de más de un millón de libras y que Hochschild, con su prodigioso olfato para comprar minas ricas, pero mal administradas, la adquirió a la baja, prosiguiendo estudios geológicos y construyendo un ingenio sobre el río Pazña. Es preciso aclarar que no se trata de una sola mina, sino de un grupo denominado "Acre-Bolivar" que, por desplazamientos tácticos, se presentó con sólo el nombre de "Tihua-Mines".

Tal grupo pasó en 1952 a poder de COMIBOL al nacionalizarse las minas del renombrado Hochschild. Pero COMIBOL dejó que dicha propiedad prosiguiera arrendada a dos particulares, un boliviano y un chileno, patrocinados por los "revolucionarios" más influyentes de aquél tiempo. El primero era dueño de "Carhuicollo", lindante con la concesión sobre la que se formó "Tihua-mines" que en realidad sería el antiguo Acre-Bolívar. Mis datos son imprecisos, como es imprecisa esa razón social, y nebulosos son los convenios secretos, contratos y tratos mantenidos fuera del conocimiento del Gobierno durante 18 años.

Lo cierto es que, en cumplimiento del sistema adoptado por COMIBOL de tomar a su cargo las minas a perdida y de arrendar las minas rentables, mantuvo ese régimen hasta 1971 y lo prosiguió, haciendo caso omiso de mi denuncia y sin responder naturalmente, los requerimientos de mi nota de "El Diario" en la que pedía se publicasen las condiciones del contrato: el plazo y el cánon del arrendamiento que percibía COMIBOL, si era fijo o a escala; si se imponía un mínimo obligado de producción: cuál era éste; a cuánto ascendían las regalías para el Fisco; si además del zinc y el estaño, se controlaba la producción de plomo, plata y cadmio, si la explotación se extendía a zonas no contempladas en el contrato. En fin, señalé que COMIBOL había desnacionalizado en secreto, esa mina "obedeciendo al vicio crónico de las entidades autárquicas, que, por una aberración funcional, engendran fructuosos negocios particulares a costa de los bienes de la empresa estatal, mediante trenzas mixtas entre los administradores desleales y el aprovechamiento particular."

Aludí también al hecho de que en 1960 el director de Comibol Oscar Arze Urgel, había pedido una investigación sobre ese "grupo" en cuyo servicio se cancelaba de hecho la nacionalización minera, añadiendo que un informe completo sobre la materia elaborado por el Lic. Borth Parodi se entrepapeló como si se tratará de un recorte de periódico y no de un affaire que COMIBOL y el Ministerio de Minas debían investigar.

¡TRIUNFO PERIODISTICO

Como es de rigor, COMIBOL pareció no darse por enterada de mi exposición, pero un año después el público supo, de oídas, que había rescindido el contrato "Tihua-mines", aunque ocultando según sus usos, los términos del arreglo.

El enjuage habría quedado, como siempre, en el misterio si es que PRESENCIA del 6 de julio de este año no publica una información proveniente de Oruro, en la que el ex-funcionario Memorión Méndez Velasco denuncia **"el pago ilegal de más de $US 500.000 (quinientos mil dólares) a Tihua Mines". La escritura de rescisión fue preparada en gran parte a base de valores inexistentes, en una proporción de 468.220, elevando así el total del activo de los arrendatarios hasta $US 1.360.541, con lo que se generaron a favor de éstos un saldo indemnizable de $US 277.403".**

El monto de los desembolsos y créditos indebidos hechos por COMIBOL, es decir, la defraudación, se desglosa en:

Saldo cuenta Buffer Stock.....	$US 18.985
Existencia minerales......	$Us. 149.244
Valor Acordado......	$US 300.000
Pago demás saldo final........	41.000
Total	$US 509.676

Añade Memorión Méndez que "como resultado de las rescisión del contrato de arrendamiento de las propiedades mineras Acre-Bolívar, COMIBOL ha subrogado en favor de Tihua-Mines las obligaciones, a su respectivo vencimiento, del Pasivo Exigible de ésta hasta un total de $US 1.083.137", entre ellas obligaciones vencidas, devengando intereses ordinarios por su falta de pago hace tres años, "factores de detrimento, para el buen nombre de COMIBOL"..

No se alarme el señor Méndez por riesgo alguno en el buen nombre de COMIBOL. Esta gran empresa estatal se porta caballerosamente y no da lugar a queja con sus arrendatarios y contratistas, ya que, en lugar de exigir un ajuste de cuentas por veinte años de explotación de uno de sus más ricos yacimientos, se apresura a aplicar una vez más su sistemática forma de "indemnizar" a su deudor y beneficiario.

Comparaba en el artículo citado la insensibilidad de COMIBOL ante los estímulos periodísticos para modificar su conducta, con la del "hipopótamo que habita y se desarrolla en las ciénagas de turbios contratos y asociaciones secretas, señaladas, por escritores e ingenieros de minas, sin que el monstruo se dé por aludido". Pero esa dermis se vuelve sumamente sensible cuando el paquidermo percibe que puede aprovechar de una denuncia de arrendamiento leonino para engendrar, en su rescisión, otro negociado más ominoso, con la misma irresponsabilidad e impunidad con que tramó el anterior. Dentro de semejante sistema COMIBOL que pudo tener grandes utilidades explotando aquella mina de alta rentabilidad, ha perdido en el arrendamiento y pierde en la rescisión.

En ausencia de las instituciones políticas que podían examinar y vigilar el manejo de la riqueza nacional sólo quedan los escritores, para insistir en la abolición de los feudos dentro del Estado.

Juicio a un Presidente

Por HUGO DELGADILLO OLIVARES

Muchos congresistas de los Estados Unidos, sé que están viviendo la agonía y el peso casi insoportable de la responsabilidad. Doble para los republicanos, pues no sólo votarán contra su Presidente, sino contra el líder de su partido. ¿Se les considerará traidores?. ¿Y cómo les juzgará la posteridad si, por lealtad a su líder, ignoran sus deberes con el país?. ¿Voy yo a juzgar a mi Presidente?, es la inmediata pregunta.

Y así está transcurriendo el tenso, dramático, agonizante debate del Comité Judicial del Congreso norteamericano que debe decidir dentro de poco si recomienda o no la retirada de Richard Nixon. La televisión, la prensa y radio de todo el mundo dan detalles de este proceso. No hay grandes oradores, ni floridos ni espectaculares. En realidad, nadie trata de lucirse, el caso es demasiado grave para buscar el lucimiento personal. A todos aplasta la responsabilidad que les ha caído encima, pero no hay que dudar que hay plena conciencia de esa responsabilidad y de la aceptación de ella, que es lo importante. Esta es una lección que debemos de aprender todos los bolivianos.

Son 38 hombres que están decidiendo sobre el destino del Presidente de la Primera Nación del Mundo. Son hombres que buscan linchar con guante blanco a un Presidente y lograrán hacerlo si es que las principales líneas defensivas no fallan. Las políticas, que consideran más que nada "un asunto de partido", o sea, una revancha de los enemigos de Nixon, "y por tanto no deben afectar a la esencia misma de los intereses del Estado".

Las estratégicas, o sea esperar nuevas pruebas, una vez entregadas las cintas por Nixon al Congreso, y finalmente las sustanciales: "no hay pruebas claras, contundentes de que el Presidente estuvo envuelto en los graves delitos que la Constitución exige. Sí, ha habido delitos en la Casa Blanca, y tal vez negligencia por parte del Presidente Nixon, pero no acciones delictivas personales". Y si las hubo "no tenemos pruebas de ello". Alguien ya ha dicho: Los congresistas parecen pedir el revólver humeante, el cuchillo con sangre fresca y las huellas dactilares de Richard Nixon. Esta es la actual situación y las pruebas no se las encuentra.

En la otra acera, están los que creen que no sólo ha habido fallas por parte de Nixon, sino también, delitos graves y claros, y exhiben pruebas para demostrarlo. El primero de ellos es que ha violado el juramento que hizo al tomar posesión de "respetar la ley y hacer cumplirla". Y sacan del largo "dossier" del Watergate abundantes muestras de ello: "que no hizo nada al enterarse del asunto", "que otros callen e invoquen la quinta enmienda" "que encubran o hagan lo que sea para que el plan no salga a la luz", "cuando no frena el pago del dinero para tapar la boca a los detenidos", "cuando establece una policía especial en la Casa Blanca", cuando usa información del F.B.I., cuando ataca a sus enemigos a través del departamento de impuestos y otras muchas cosas consideradas por estos congresistas como "abuso de poder, corrupción del mismo y evidencia clara de que el Presidente de los Estados Unidos no actuó según las normas que de él esperan el país y la Constitución".

Todo esto hace pensar en los fallos y la grandeza de los Estados Unidos de Norteamérica. Hay que ponerse en la situación del Presidente Nixon, y, creo yo, como último ciudadano de Bolivia, merece la consideración y respetos humanos, porque creo que Nixon es un fallo de la Grandeza Americana. Esto lo digo porque el común denominador de los ciudadanos norteamericanos que ya han perdido la fe en su Presidente se preguntan ¿pero qué clase de Nación somos?. Y el mundo entero, trata de comprender a ese pueblo que afirma: "Hemos cometido errores, pero estamos corrigiéndolos. Es aquí, ahora, más que al contemplar sus silos de superbombas y su formidable riqueza, cuando se comprenden la grandeza y la miseria de una Nación.

Los Estados Unidos son un país con muchos fallos, pero también con mucho mayor cantidad de cualidades. Y a la cabeza de ellas, la de reconocer en voz alta sus defectos. Este es otro ejemplo que debemos de imitar los bolivianos. No imitar los numerosos "Watergate" que deben haber encerrados, sino la cualidad de reconocer nuestros múltiples defectos. ¿No les parece?....

Madrid, julio de 1974.

Valor social del orden

Por GUILLERMO GONZALEZ DURAN

Hay una condición esencial, indispensable, que rige el bienestar de toda sociedad y de toda vida y su armónica marcha y progreso. Alterada o desconocida esta condición, se pueden esperar todos los males, destrucción, anarquía y muerte. Esa condición sine qua non a la que se ajustan todas las cosas para desenvolverse y cumplir felizmente su destino, se afirma y señala con una sola palabra; orden, que ha de imponerse por encima de todo partido, clase o casta.

El mantenimiento del orden se da en el Universo entero , desde las galaxias hasta los átomos que cumplen con matemática precisión sus movimientos, sujetándose a las leyes cósmicas que, con la mayor rigidez, permiten la más amplia flexibilidad de acción; conocer estas leyes es dominar la naturaleza. Por eso decía Francisco Bacón que tanto podemos cuanto sabemos.

Contra lo que afirman los ilusos, las leyes de la naturaleza, eternas e invariables, no admiten negaciones ni contradicciones dialécticas, que no son más que sofismas pretendidamente científicos ¿Qué sería de la ley de gravedad o de cualquier otra - sin excepción - que, por encontrar una antítesis que la contradiga, deje de cumplirse, así sea sólo por un segundo? (Vease nuestra obra "La Dialéctica Comunista a la Luz de la Ciencia").

Concretándonos al orden social, que es el que ahora nos interesa, diremos que sin él resulta imposible el reconocimiento de jerarquías y méritos ¿Cómo en el desorden y caos se podrían distinguir y respetar principios rectores, derechos, instituciones, autoridades ejecutivas, ni la dignidad de la persona humana?

Como consecuencia de ello, la inversión de valores es un hecho y de los más graves ¿Se podría admitir que un enfermo, que precisa de una urgente y delicada intervención quirúrgica, se ponga en manos, así sea del más sabio de los ingenieros o abogados, que nunca haya tocado el bisturí, para que le opere?.

Pues bien, sin que nos alarmemos más por ello, en las crisis de anarquía, son las manos más torpes y las mentes más ignorantes las que se sienten con derecho - el supuesto derecho del "hombre - masa" a hurgarlo todo, a destruir a título de "cambio de estructuras" (frasecita tan recurrida por quienes buscan impresionar y sentirse importantea) las instituciones más firmes de la sociedad así no tengan la menor idea del quehacer científico actual, cometiendo los mayores despropósitos, desplazando a codazos a los hombres meritorios y honestos, simulando capacidades, rindiendo pleitesías poco dignas a amos extranjeros, o confiando en que la violencia, el despojo, el atentado terrorista y una supuesta autoridad mayoritaria son los magníficos títulos que puede exhibir su "modernismo" anarquista, para arrasar con las conquistas de la cultura, tratando de justificar su actitud en nombre de las clases desvalidas y de la justicia social, que precisamente son las mayores víctimas de esta dictadura, que cancela derechos y libertades.

Naturalmente, la aludida inversión de valores es ya en sí un hecho de injusticia que perturba la paz social; pero hay mas; al tomar los menos capacitados, en nombre de revoluciones de cualquier tipo, la dirección de las funciones estatales, universidades, empresas o actividades de las que poco o nada entienden (como lo hemos visto en los últimos años), ocasionan un enorme daño a las instituciones públicas y privadas llevándolas a su quiebra y ruina, como todo mal administrador.

Súmase muchas veces, a las circunstancias anteriores, otra no menos desfavorable y quizá peor: la de confiarse dichos empleos, representaciones o administraciones a personas cuyo pasado no ha constituido precisamente un buen ejemplo de honestidad, a individuos que han cometido desfalcos y aún tienen pendientes pliegos de cargo y procesos no esclarecidos, viniéndose así a resentir muy seriamente la armonía y bienestar sociales, ya que estos hechos, que lesionan los valores morales de justicia y mérito de las personas, afectan al buen desenvolvimiento de las actividades sociales. Estamos diciendo con esto que es el orden público el que acaba por sufrir el más fuerte impacto de estas irregularidades. Y hemos expresado ya, que si el orden público se quebranta, muy fácilmente la sociedad va de rodada hacia el abismo de su propia anarquía y destrucción.

Si preguntamos cómo es posible mantener el orden público y la paz social, fundamentos de todo progreso, los tratadistas de Derecho Público han de decirnos que es la autoridad constituida, vale decir el Poder Público, el encargado de mantener dicho orden y armonía sociales, para lo cual dispone de la coacción.

Pero ocurre y es lógico que así sea, que la autoridad pública, para ser obedecida con respeto, cariño y decisión, por los súbditos de un Estado ha de tener, por encima del poder físico, lo que se llama autoridad moral, ese flujo inmaterial impalpable que se impone sin amenazas ni violencias con la fuerza de la corrección que no solo gana adhesiones espontáneas sino profunda simpatía y admiración.

Bolivia ha salido - por verdadero milagro - de la degradación moral y cívica en la que parecía hundirse sin remedio... Pero, indudablemente, hemos de admitir que existía un vigoroso residuo de civismo, un transfondo de decencia, valor y amor a la verdad, al orden, a la cultura y a la Patria, que es lo que nos ha salvado de una liquidación cierta y fatal como nacionalidad.

Agradezcamos al Todopoderoso.

Pero no es suficiente. La verdadera causa del nacionalismo exige ahora la depuración moral de la función pública, que se categorice a los ciudadanos según sus méritos culturales y su haber de probidad y se limpie lo que debe limpiarse. No ha de ser cuestión de partidos políticos ni de preferencias odiosas. Para el buen funcionario, la inamovilidad y el ascenso, para el malo, la exoneración.

No hay remedio; los quistes y tumores malignos deben ser extirpados. Eso exige un verdadero proceso de justicia y orden social.

El conflicto de Chipre

E.A. JAUREGUI CUSICANQUI

Se ha dicho de Chipre - la isla de Venus Afrodita- que además de ser el atractivo principal de uno de los panoramas más bellos de la creación, es también, en el universo la región más historiada. Historia de luchas, de conquista, de sangre. Por raro sino adverso, en sus trágicas manifestaciones, perduran hasta hoy.

Según Hesiodo, cuando Saturno mutiló a su padre, unas gotas de sangre que brotaron de la herida, cayeron al mar, fecundando una espuma blanca que flotaba sobre las ondas. De las burbujas rutilantes emergió VENUS que por este motivo recibió el nombre, con decenas de otros, de Afrogenia.

El padre Homero sitúa el lugar de su nacimiento a 20 Kms. de Pafos. Los dioses marinos, maravillados al contemplar a la diosa del Amor, dechado de perfecciones, condujeron muellemente su concha (que fue a la vez su cuna y su carruaje) de allí a Citerea, a Chipre, al Olimpo. . . Por cierto que Venus, por "razones de estado" fue esposa de Vulcano, artífice de los metales y, a lo que parece, sin mucho desagrado, amante de Marte, dios de la guerra.

Después del nunca olvidado acontecimiento mitológico, en el transcurso de los siglos, la isla de la hermosura tuvo que sobrellevar cuanta penuria implica una invasión armada. Después de los micenos, los egipcios, y pisando el talón a éstos, los fenicios y los persas, hasta que Alejandro Magno con sus macedonios celebró su triunfal entrada en 333.

El año 58, ya convertida en provincia romana, a Chipre la gobiernan los cristianos, pero tiene que esperar hasta 431 para que su Iglesia pueda gozar de independencia. En 1911, en tiempos de la tercera Cruzada, se produce la incursión de los caballeros de Ricardo Corazón de León.

Venecia también ansiaba poseer la isla de leyenda. Cuando asumió el dogato Micolo TRON en 1471, la "Reina del Adriático" trataba de compensar en alguna forma la pérdida del Negroponto. Obrando con proverbial habilidad política, convirtió en reina a una de sus más bellas y ricas patricias, haciendo de un antiguo reino una nueva colonia.

En 1466 Jacobo de Lusignan, rey de Chipre pero vástago de una dinastía que tuvo su origen en un castillo de fábula, en Francia, cuya construcción en horas de ensueño, se atribuía al hada Melusina, buscó la alianza de la Señoría rogando al Doge que le buscara digna esposa para compartir su trono. El Senado de la República le envió a Catalina CORNARO, concienzudamente escogida, con una dote principesca y un brillante séquito que la acompañó en el viaje como reina, pues la boda fue celebrada en Venecia antes de zarpar con el boato que es de imaginarse y en cuya ceremonia, realizada por poder, intervino el Doge en persona como el asombrado embajador chipriota.

Apenas transcurrido un año, murió Jacobo dejando a Catalina esperando al heredero. Regente durante la minoría de su hijo, Catalina que entonces frisaba los dieciseis años, tuvo que habérselas con la fuerte oposición de los partidarios de Carlota, hija de Juan II de Lusignan y viuda de Luis de Saboya. Pero el Senado de la "ciudad de las lagunas" protegió a quien consideraba no solamente una bella joya del más puro ancestro veneciano, sino su hija adoptiva y predilecta.

Posteriormente los brillantes diplomáticos de San Marcos la persuadieron para que renunciara al trono en favor de Venecia. A su retorno, recibida con honores reales, le fue adjudicado el dominio de Asolo como residencia. La joven y talentosa reina convirtió el castillo en notable centro de cultura y sitio obligado de reunión de los más destacados intelectuales y artistas de su época. Hasta su muerte, llorada por los grandes y los humildes, firmaba "Reina de Chipre, Jerusalén y Armenia, Señora de Asolo. . . "

Pero como en el ceñidor de Venus, había el anverso y el reverso. . Después de la dominación veneciana, el Sultán Selim III, conduciendo aguerrida hueste, en Chipre desembarca y a sangre y fuego, la hace suya. Masacre a a sus moradores cristianos e implanta la colonia que ha subsistido hasta nuestros días. En 1878 cédese Chipre a Gran Bretaña que la declara colonia en 1931. Obtenida la ansiada independencia (1960), y cuando el Arzobispo MAKARIOS pensó que había llegado el fin de tanto conflicto y tanta penuria, pudo constatarse nuevamente que los isleños no pueden convifir en paz. La sangre de turcos, griegos y chipriotas, cuando se había propuesto revisar la Constitución, para restringir los derechos de la minoría turca, corrió a raudales. (1963).

Se produjo la intervención diplomática de Turquía, Inglaterra y Estados Unidos seguida del desembarque de tropas británicas cuya misión era la de implantar el orden y la ley. Más tarde la isla vio flamear también el pendón color de cielo de las Naciones Unidas.

Ya he indicado que por trágico destino, a intervalos estalla el conflicto, y es que pese al paso de tantos siglos - que en realidad sólo podrían atestiguar de muchas treguas - no se ha encontrado una solución humana al drama de Chipre, y mañana u otro día del futuro, como lo hace temer el poco franco progreso alcanzado en Ginebra, pese al esfuerzo del Ministro Callaghan, el odio, la venganza, el prurito de tomar represalias, seguirán cobrando víctimas; víctimas inocentes en mayor número. Conduciéndose como avezados guerreros, los hombres se quedan en las ciudades y villorios, y se baten por una tierra que ellos creen ser suficientemente suya para tener el derecho y la honra de sucumbir por ella. Para que las mujeres y los niños no perezcan, tienen que salir. . . Y así, una y otra vez, al unísono de la contienda, repítese la evacuación de aldeas y lugares con su secuela de lágrimas y sufrimiento.

Concluyo recordando que antes del fallecimiento del General GRIVAS, cuya imagen de héroe auténtico quedó algo empañada por los desmanes de su organización terrorista, "E.O.K.A.- B", más de un parlamentario pidió su juzgamiento como délincuente común. Aunque no identificado oficialmente, se comentó entonces que Bassilios KOURKAFAS, hombre de segunda línea, tomaría el mando, aunque grandemente influenciado por los más fanáticos elementos del grupo.

ENOSIS (-unión con Grecia) el ideal político del depuesto presidente Makarios y que comparte una mayoría de sus coterráneos, no podía ser impuesto a la minoría turca, respaldada en toda ocasión por el gobierno de Ankara, y que en esta ocasión, por lo visto, se lleva la parte del león. . . Después del tan comentado destierro en las Islas Seychelles, el arzobispo Makarios (que lo fue a los 36 años) debe comer nuevamente el pan amargo del proscrito. Más político y hombre de mundo que celoso cumplidor de sus deberes de eclesiástico, con los cambios sobrevenidos en Grecia, le acompaña sin duda el talento para discernir

(Pasa a la página 15)

NOTICIA DE PERFIL

Una huelga muy especial

Una información aparecida ayer en un matutino local indicaba que los árbitros de fútbol de La Paz estarían dispuestos a decretar una huelga en defensa de su dignidad, que ellos califican mellada por la crítica que sufrió uno de sus afiliados después de un pésimo arbitraje.

El documento que aprobarían los árbitros (y que tengo en mi poder gracias a algunos amigos) dice así:

Los Jueces de la Asociación de Fútbol de La Paz, CONSIDERANDO:

Que desde hace bastante tiempo somos víctimas de los equipos de fútbol que pierden y que empatan, sin que éstos quieran reconocer que el único culpable de esos resultados adversos para ellos es su ineficacia para marcar goles.

Que la noble profesión del árbitro es mundialmente reconocida desde épocas pretéritas, cuando los hombres primitivos que disputaban llamaban a un tercero para que dirimiera sus controversias, como puede verse en las historietas de Trucutú (ver PRESENCIA en el suplemento dominical en colores, página primera)

Que ya no es posible aguantar cómo semejante kaspotes que juegan en el fútbol profesional se pongan a llorar los domingos después de sus derrotas y echen la culpa de éstas a los árbitros y luego se vayan a quejar los lunes a la Asociación o a la Federación de Fútbol.

Que es imprescindible reinvindicar el honor de los árbitros locales y honrar la noble profesión de los hombres del pito.

En Consejo de Pitos reunidos RESUELVE:

Artículo 1.- Los réferis de fútbol de esta ciudad nos declaramos en huelga de pitos caídos.

Artículo 2.- No volveremos a arbitrar hasta que los clubes llamados profesionales rindan un homenaje de desagravio a nuestros pitos.

Artículo 3.- Pedimos a las autoridades nacionales que se establezca el "Día del Pito" para que todos los que aprecian su labor pueden rendirle homenaje.

Artículo 4.- Pedimos a las autoridades del Instituto Boliviano de Seguridad Social, especialmente al Dr. Bocángel, que estudien la forma de integrar al árbitro en el sistema y que podamos un día lograr el ansiado anhelo de contar con una pensión por la jubilación del pito de árbitro.

Artículo 5.- Nuestra huelga de pitos caídos se realizará en el local de la Asociación de Fútbol de La Paz. Firma: La Directiva.

por la copia:
PAULOVICH

Dura crítica de Lezama al Cuerpo Diplomático

COCHABAMBA, 1 (PRESENCIA).- Marcos Lezama, en una conferencia dictada esta mañana, al referirse a la labor de los diplomáticos bolivianos en el exterior, dijo que el Cuerpo Diplomático "no tiene conciencia de su responsabilidad".

Agregó que estos diplomáticos se han negado a dar conferencias sobre la cuestión marítima en circunstancias en que existe enorme expectativa mundial especialmente en los países bolivarianos.

Advirtió que esta situación anormal fue puesta en conocimiento de los miembros del Comando Conjunto de las Fuerzas Armadas, Canciller, y otros miembros del Gabinete Militar.

Por otra parte, acusó a la delegación ante la conferencia sobre el mar realizada en Caracas, de "haber desplegado una labor pusilánime", por cuanto el país necesita mejor representación sobre cuestiones internacionales.

Al finalizar señaló la necesidad de que el pueblo, a través de sus estratos sociales, debe prepararse para la hora de la reintegración.

Venezuela pide conciencia histórica visionaria de su problema nacional, dijo y advirtió que si Bolivia no se prepara debidamente para lograr este su objetivo, será cómplice de su propia tragedia.

Remarcó que profesionales, militares, obreros, estudiantes, campesinos y desde el gobernante hasta el último ciudadano, deben prepararse para reclamar su derecho.

Al demandar conciencia histórica al pueblo boliviano, sobre la invariable necesidad de reintegración marítima, el Presidente de la Fundación Bolivariana, señaló que el enclaustramiento de Bolivia "es una vergüenza de América".

Lezama ofreció la charla en el Palacio de la Cultura, abordando aspéctos internacionales del problema marítimo. La disertación del internacionalista venezolano, que fue transmitida por la red de emisoras privadas de esta capital, fue seguida con atención por las autoridades de Cochabamba, así como delegaciones de estudiantes del ciclo medio y numeroso público.

En su segunda presentación se refirió en forma especial a la amplia cobertura marítima obtenida en favor de la causa de Bolivia, mencionó con singular acento la decisión del parlamento de su país que se pronunció unánimemente por la reintegración y el apoyo moral y solidario de los signatarios de la última reunión de la OEA efectuada en Atlanta.

Asimismo hizo referencia a los contactos tomados en México, Panamá, Colombia, Ecuador y otros países de América Latina, en busca de manifiesta solidaridad por nuestro problema nacional, que a juicio del disertante "no sólo es problema boliviano, sino una vergüenza de América".

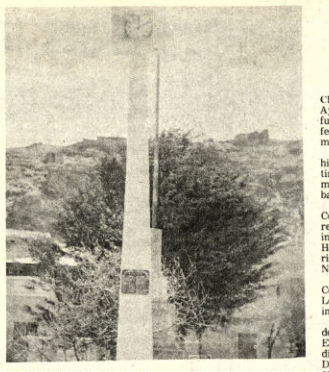

EN HUANUNI.- Al recordarse un nuevo aniversario de Huanuni, miembros del Moto Club Copacabana hicieron entrega de un reloj público, instalado en la Plaza Fermín López.

La Prefectura de Potosí distinguió a dos abogados

POTOSI, 1° (PRESENCIA).- Los abogados Justo P. Ayala y Guillermo Barrera fueron distinguidos por la Prefectura del Departamento, con motivo del Dia del Abogado.

Los dos hombres de leyes se hicieron acreedores a las distinciones, por haber cumplido más de cincuenta años de trabajo en la judicatura nacional.

En el acto realizado en la Corte Superior del Distrito, en recordación del día del abogado, inicialmente uso de la palabra Héctor Alemán Ugarte, quien rindió homenaje a la Federación Nacional de Abogados.

Luego, el Presidente del Colegio de Abogados, Jorge Loayza Fernández, prestó un informe de labores.

Posteriormente, los abogados Mario Hurtado Ibáñez y Edgar Barrientos entregaron diplomas a los profesionales del Derecho que cumplieron más de 25 años de trabajo.

El Prefecto del Departamento, Gral. René González Torres, al adherirse al Dia del Abogado, dijo que su autoridad viene distinguiendo a los servidores de Potosí y que en esta ocasión se hacían acreedores a un justo reconocimiento Justo P. Ayala y Guillermo Barrera.

La resolución prefectural, en sus partes salientes, expresa:

"1ro.- Otorgar como símbolo de justo reconocimiento, la Medalla al Mérito y Diploma de Honor a los abogados Justo P. Ayala y Guillermo Barrera.

2do.- Hacer llegar su felicitación a los profesionales citados.

3ro.- Señalar el día del Abogado para la entrega, en acto especial, de las distinciones mencionadas".

CONFERENCIAS.

La carrera de Derecho, auspició un ciclo de conferencias, las mismas que abarcaron estos temas: Jorge Loaiza Fernández, Observaciones al Código de Procedimiento Penal vigente; Héctor Alemán Ugarte, El Estatuto de la Abogacia y la Etica Profesional; Mario Hurtado Ibáñez, Apuntes en el proyecto del nuevo Código de Minería; Antonio Rocha, Apuntes de Derecho Internacional y Dionisio Vargas Durán de Castro.

Las conferencias, que se realizaron en el aula magna de Derechos contaron con numeroso público, tanto de profesionales como de estudiantes.

Noticias de Santa Cruz

SANTA CRUZ, 1° (PRESENCIA).- El jefe de FSB y ex Minis Mario Gutiérrez, se encuentra en esta ciudad sosteniendo reunio con dirigentes de su partido. No se anunció oficialmente cuá reasumirá la jefatura de Falange. Gutiérrez, desde que dej Ministerio de Relaciones Exteriores, se encuentra abocado a bores agropecuarias en su hacienda de Ururigua, en las proxi dades de Camiri. Trascendió que también escribe algu memorias.

CASO VALVERDE.

El Prefecto del Departamento, Heberto Castedo, dijo ante el querimiento de los periodistas que el gobierno no ha autorizad ingreso al país del ex-Ministro de Salud, Carlos Valverde Barve quien -oficialmente- se encuentra exiliado en Asunción. Atribuy "gente interesada" los rumores que circulan en sentido de que ex-Comandante guerrillero del Paraguá estaría en territo nacional.

AVAL PARA UNAGRO.

Ha causado satisfacción y complacencia entre los productos cañeros la determinación de CONEPLAN al autorizar al Banco Estado conceder el aval respectivo a la "Unión Agroindustri (UNAGRO), con destino a la instalación de un ingenio azucarero el Norte, denominado "Santa Cruz". El Ministro de ASUNT Agropecuarios, Alberto Natusch, confirmó la noticia, a través de radiograma. Con esa autorización se procederá a firmar los c tratos "llave en mano", con la firma inglesa A.W. Smith.

BONO PATRIOTICO.

Existen muchas empresas que están rehuyendo el pago bono patriótico, según denunciaron dirigentes laborales. Se ind que se han dado muchos casos especialmente en construccion donde las empresas han cancelado solamente por tres meses, a t bajadores con antigüedad inclusive de 9 a 10 meses. Las aut dades laborales, por otro lado, dicen que resulta problemát controlar el pago de este bono obligatorio a las emplea domésticas y personal de casas comerciales, por falta de list

Una persona muerta en voraz incendio

..SANTA CRUZ, 1 (PRESENCIA).- Por lo menos 14 viviendas rústicas han sido convertidas en escombros por un voraz incendio que se registró el pasado domingo en la zona oeste de esta ciudad, dejando una víctima: Luis Durán, que pereció carbonizado.

El incendio, según las familias afectadas, comenzó cuando un mechero a kerosene en la casa de Agapito Franco se volcó por el fuerte viento que soplaba. El combustible se esparció rápidamente por la habitación hasta prender a las hojas de motacú (palmera) del techo.

SOCIEDAD DE PROMOCION ECONOMICA
"S O P E C"
PIONERA EN CONSULTORIA NACIONAL

Nuestro homenaje a la patria, seguir generando proyectos de desarrollo.

PROYECTOS EN EJECUCION Y/O PROMOCION FINANCIERA.-

- Ingenio azucarero de Alto Beni
- Planta desgrasadora de porcinos
- Fábrica de hormigones porosos y celulares.

PROYECTOS EN PROCESO DE ELABORACION

- Nueva fábrica de cemento tipo Portland
- Nueva fábrica de llantas y neumáticos (área andina)
- Hilandería y fábrica de tejidos crudos de algodón
- Fábrica de madera laminada, enchapes y terciada
- Fábrica de cerámica fina para uso doméstico
- Planta procesadora de café soluble

CASILLA DE CORREO 2665 LA PAZ - BOLIVIA

PARA CAMPESINOS.- El Coordinador Campesino de Chuquisaca, Cnl. Pedro Gaya, hizo entrega de 1.000 arados para los campesinos del departamento.

Mineros de San José insisten para tener sede de ampliado

ORURO, 1 (PRESENCIA).- El Sindicato de Trabajadores de San José en el curso de una reunión efectuada ayer, determinó insistir en que el próximo Ampliado o Conferencia Nacional de Secretarios Generales de los organismos laborales de la minería estatizada, tenga por sede la mina San José.

Fundamentaron esta petición los mineros del vecino distrito, afirmando que los delegados asistentes a la reunión, que se llevará a cabo en La Paz, podrían ser objeto de presiones de parte de entidades oficiales o bien que no contarían con garantías ni protección adecuadas para cumplir con su misión libremente. Por otra parte, San José brinda mayores facilidades para la movilización de los dirigentes convocados, por estar en un centro de comunicaciones importante, como es Oruro.

COMPRAS EN ORURO

En lo referente a sus asuntos internos, los trabajadores mineros de San José resolvieron pedir a los funcionarios superiores de Comibol, con oficinas en La Paz, que se otorgue autonomía suficiente a la Empresa San José, para que sus adquisiciones en determinados rubros, se las haga en el comercio e industria de esta ciudad.

Explicaron que esta solicitud se debe a que han comprobado, en varias ocasiones, que las compras que realiza el Departamento de Adquisiciones de Comibol - La Paz tiene diferencias elevadas en relación con los precios que rigen en el mercado de Oruro, "situación que afecta a la economía general de los trabajadores".

El pedido de los trabajadores de San José confirma los constantes reclamos del comercio, y la industria orureña en sentido de que Comibol, en muchas oportunidades, prefiere comprar los artículos que necesita para San José y las empresas mineras aledañas, en mercados alejados de los centros de consumo, no obstante de que la calidad y el precio son idénticos o en el caso de los precios inclusive menores en Oruro tal como afirman los trabajadores de San José

CONCLUSIONES

El ampliado de dirigentes y delegados sindicales de San José a su finalización, adoptó las siguientes conclusiones, fuera de las señaladas:

Respaldar y solidarizarse con el contenido del documento emitido por los organismos laborales nacionales, "que analiza la problemática nacional"; la Federación Sindical de Trabajadores Mineros de Bolivia no debe designar ningún delegado ante la Comisión de Reformas Estructurales, respetando las resoluciones congresales y la vigencia de documentos político - sindicales, aprobados en el Congreso Nacional de Trabajadores de 1970; apoyar materialmente las resoluciones y conclusiones de la Asociación Distrital de Maestros Mineros, solicitando la destitución inmediata del Director General de Educación de Comibol, y alejamiento de los docentes y personas que se encuentran comprometidas en la actividad de reestructuración de los organismos laborales, en cumplimiento de consignas políticas. Estas resoluciones fueron transmitidas, mediante radiograma, a la Presidencia de la República, al Ministerio de Trabajo y Asuntos Sindicales y a la Federación Sindical de Trabajadores Mineros de Bolivia.

El incendio, según las familias afectadas, comenzó cuando un mechero a kerosene en la casa de Agapito Franco se volcó por el fuerte viento que soplaba. El combustible se esparció rápidamente por la habitación hasta prender a las hojas de motacú (palmera) del techo.

La decisión referente a un paro de labores por 24 horas, que debía iniciarse hoy en protesta por la falta de entrega de televisores, fue suspendida debido a que Comibol explicó que el retraso era imputable a las firmas importadores, que afirman que el incumplimiento se debe a problemas en los sistemas de transporte.

Reclaman autorización para el CEMA de Roboré

ROBORE, 1 (PRESENCIA).- En Roboré, asiento de la Quinta División del Ejército, funciona el CEMA, Centro de Educación de Adultos por Madurez, que tiene vigencia actual sobre todo por el interés que ponen los profesionales voluntarios radicados en esa localidad los que, sin cobrar compensaciones económicas de ninguna naturaleza, instruyen al alumnado que se integra con soldados, clases, sargentos y suboficiales de la Quinta División y, además, obreros, empleados y campesinos de la región que desean lograr el título de Bachiller.

En marzo del presente año, el Presidente de la República visitó Roboré y prometió instruir al ministerio de Educación para que otorgue la Resolución Ministerial del caso, de tal manera que se oficialice su funcionamiento y los títulos tengan nivel nacional.

Desde ese mes, a la fecha, no se ha producido avance alguno de tal manera que la situación de profesores y alumnos es incierta. Los primeros porque entienden que las enseñanzas que imparten caerán en saco roto y los alumnos porque no recibirán el diploma oficial que los habilite para la continuación de sus estudios futuros.

En el CEMA de Roboré, se educan en la actualidad 205 alumnos adultos que esperan la Resolución Ministerial prometida, pues entregaron en manos del Presidente, todos los documentos que testifican las razones para que ese Centro funcione en Roboré.

Aunque no recibieron comunicación oficial de ninguna naturaleza, profesores y alumnos alientan la esperanza de que, finalmente, alguna respuesta tendrán a esa inquietud que, por lo demás, es comprensible y merece toda ayuda.

MAÑANA
Sortea
Lotería Nal.
$ 900.000 $
PREMIO MAYOR
COMPRE UN ENTERO
CON UN NUMERO
CERTERO

CORPORACION BOLIVIANA DE FOMENTO

TRANSPORTE DE PERSONAL

la Corporación Boliviana de Fomento, invita a los señores propietarios de vehículos de tipo MICRO interesados en tomar a contrato el transporte de su personal de empleados entre nuestras oficinas ubicadas en el Edificio "La Urbana" Av. Camacho N°. 1485 y las zonas de su residencia.

Las zonas de recorrido, horarios y otros detalles les serán proporcionados en la Oficina de Servicios Generales de CBF los días 2, 8 y 9 de agosto de horas 10.00 a 12.00.

JEFE ADMINISTRATIVO CBF

R.R.P.P. N°. 168|74

UNIVERSIDAD BOLIVIANA
UNIVERSIDAD MAYOR DE SAN ANDRES

FACULTAD DE CIENCIAS JURIDICAS, ECONOMICAS Y SOCIALES

Se convoca a Concurso de Méritos y Exámenes de Competencia, para las Cátedras de:

ADMINISTRACION DE PERSONAL (4 Hrs. semanales) para la Carrera de Administración de Empresas.

ADMINISTRACION Y ORGANIZACION DE EMPRESAS (5 Hrs. semanales) para la Carrera de Derecho.

CONTABILIDAD BASICA (5 Hrs. semanales) para las Carreras de Administración de Empresas, Economía y Auditoría.

Los expedientes deberán presentarse en la Secretaría del Departamento de Ciencias de la Administración, en el piso 12 del Edificio Central de la UMSA, hasta el día 15 de agosto a horas 18.00.

La Paz, 29 de julio de 1974

DR. CARLOS SERRATE REICH
DECANO

V°.B°. DR. LUIS FERNANDO VALLE Q.
SECRETARIO GRAL. DE LA UMSA

DEPARTAMENTO DE RELACIONES PUBLICAS

CONSEJO NACIONAL DE EDIFICACIONES ESCOLARES

MINISTERIO DE EDUCACION Y CULTURA — MINISTERIO DE URBANISMO Y VIVIENDA

1ra. CONVOCATORIA N° 5/74
AMPLIACION DE PLAZO DE PRESENTACION DE PROPUESTAS

A pedido de las empresas interesadas y por disposición de la Dirección Ejecutiva de CONES, se amplía el plazo de presentación de Propuestas para la construcción del edificio para el,

COLEGIO NACIONAL BOLIVAR - LA PAZ

Esta convocatoria es para empresas de 1ra., 2da., y 3ra., categoría quienes pueden presentar sus propuestas con las formalidades establecidas en el Decreto Ley de Licitaciones N° 10120.

Esta obra se realizará con fondos del 1% "Plan Nacional de Edificaciones Escolares" (GESTION 1974).

Los planos, especificaciones y demás documentos del Contrato, pueden adquirirse en el Depto. Económico Financiero de CONES, (Av. Camacho esquina Loayza - Edificio del Banco Boliviano Americano, piso 10°, previo pago de $b. 1.000 (Un mil 00/100 pesos bolivianos).

Las propuestas deben presentarse de acuerdo a lo establecido en los Arts. 19, 20 y 21 del mencionado Decreto Ley N° 10120, en el Departamento de Proyectos, Costos y Licitaciones de CONES, hasta horas 18 (6 p.m.) del día viernes 23 de agosto de 1974.

La apertura de propuestas tendrá lugar en presencia de los interesados en la reunión de Junta de Licitaciones de CONES, el día miércoles 28 de agosto del año en curso a horas 10:00 a.m.

La Paz, julio de 1974.

Arq. RAUL HURTADO DE MENDOZA V.
Jefe Dpto. Proyectos, Costos y Licitaciones
CONES

Vo. Bo. Arqto. Freddy Mariscal Torrelio
Director Ejecutivo de "CONES"

COMANDO GENERAL DE LA FUERZA AEREA

DEPARTAMENTO III-OPERACIONES
Sección Planificación y Desarrollo.

CONVOCATORIA A PROPUESTAS

En cumplimiento a la Resolución Suprema N° 173856, el Comandante General de la Fuerza Aérea Boliviana, convoca a fábricas y empresas nacionales y extranjeras para la construcción de:

1. Un tinglado metálico, con destino al pabellón de Taller de Mantenimiento en la ciudad de Cochabamba, de acuerdo con las siguientes características.
   - Luz entre centros de fundación 55.00 mts.
   - Largo de la estructura de la nave central 110.00 metros.

   - 12 pórticos en arco, cubierta de calamina, ventanas metálicas etc.

2. La estructura motivo de este llamamiento, será entregada puesto en la ciudad de Cochabamba o CIF Puerto del Pacífico.

3. Los planos, pliegos de especificaciones técnicas y otros detalles serán proporcionados en la Sección Planificación y Desarrollo de la F.A.B. (Av. Montes N° 734).

4. Las propuestas deberán ser presentadas en sobre cerrado y lacrado con las formalidades de ley y dirigidas a la Secc Planificación y Desarrollo F.A.B., hasta horas 18.00 del día 30 de agosto del año en curso. Dicho sobre llevará el rótulo:
   - PROPUESTA TINGLADO METALICO PARA TALLLER DE MANTENIMIENTO EN LA CIUDAD DE COCHABAMBA

La Paz, 30 de julio de 1974

"EL MAR NOS PERTENECE POR DERECHO RECUPERARLO ES UN DEBER"

EL COMANDANTE GENERAL DE LA FUERZA AEREA a.i.

Cnl. DAEM Luis Garcia Pereira

Makarios instó a adoptar revisiones contra Turquía

ONDRES 1 (AP).- El uesto presidente Makarios ó hoy a que se tomen me- as contra Turquía por sus

lotines en cárceles rancesas impedirán

Reforma Carcelaria

'ARIS, 1 (AP).- Los contínuos tines en las prisiones fran- as demorarán las radicales ormas carcelarias prome- as anteriormente, dijo hoy el mer Ministro interino Michel niatowski.

ón una nota dirigida a las toridades carcelarias, Ponia- vski añadió que las reformas opuestas " no pueden tener ar hasta que se restablezca la nquilidad. En cualquier caso, gobierno nunca se rendirá a la torsión y otras formas de esión".

Poniatowski dijo a las autori- des locales y administradores la prisión que emplearan "la ayor firmeza" para enfrentar s disturbios en los que urieron seis reclusos y umerosos prisioneros y uardias sufrieron heridas.

Poniatowski, también inistro del Interior, recordó a s prisioneros amotinados de rancia que una ley que data de es décadas autoriza a los uardias a abrir fuego sin ad- ertencia en caso de necesidad.

acciones militares en Chipre.

"Creo que debe obligarse a Turquía a que se comporte adecuadamente", expresó el prelado y político, pero se abstuvo de dar mas detalles.

Makarios habló con los periodistas tras una entrevista de 45 minutos que sostuvo con el Ministro Británico de Relaciones Exteriores, James Callaghan, y en medio de versiones de que tropas trucas habían ocupado dos aldeas al oeste de Kirenia, en una aparente violación del acuerdo de tregua concertado en Ginebra a principios de semana entre Gran Bretaña, Turquía y Grecia.

"A menos que los turcos se retiren de esas aldeas, me pregunto si la reanudación de las conversaciones el 8 de agosto con la participación, de Chipre sería aconsejable", agregó.

"Lo que más me molestó fue que 24 horas después del acuerdo de tregua los turcos cañonearan y capturaran dos aldeas y causaran muchas bajas, "dijo.

"Es evidente que Turquía no sold no cstá de acuerdo con las Naciones Unidas y la Opinión mundial, sino que tampoco cumple con sus palabra".

Makarios dijo que no tenía planes para regresar a Chipre, de donde escapó durante el golpe del mes pasado, hasta conocer el resultado de la próxima ronda de las conversaciones de Ginebra.

El arzobispo llegó a esta capital de Nueva York el martes.

..HUELGA DE MEDICOS.- Roma 1 (AP) - Un empleado no identificado, que trabaja como tenedor de libros en el Hospital de Regina Margueríta de Roma, aparece junto a su escritorio atestado de registros médicos, estampillas y formularios burocráticos durante las 48 horas que tadó de registros médicos, estampillas y formularios burocráticos durante las 48 horas que realizaron una huelga los médicos italianos demandando una esperada reforma de las estructuras de asistencia médica. (Radiofoto AP, especial para PRESENCIA)

Con diversos actos se recordó ayer el primer mes del fallecimiento de Perón

BUENOS AIRES, 1 (AP).- Con diversos actos se memoró hoy el primer mes del fallecimiento del Presidente Juan D. Perón, cuyos restos fueron trasladados a un suntuoso mausoleo erigido en la residencia presidencial de "Olivos".

La ceremonia principal consistió en una misa en la Catedral Metropolitana, a unos 200 metros de la casa de gobierno, a la que asistieron la Presidenta Isabel Perón, ministros, diplomáticos, miembros de las fuerzas armadas y representantes de organizaciones políticas y sindicales.

Antes de iniciarse y al concluir la ceremonia la señora de Perón fue aclamada en las adyacencias de la catedral por centenares de ciudadanos que pasaban por el lugar. predominó el cantico "Isabel .... Isabel..."

La poderosa Confederación General del Trabajo (CGT), sindicatos de todo el país y otras organizaciones, también rindieron homenaje a quien fuera la figura política argentina más relevante en lo que va del siglo.

En la ciudad de San Juan Monseñor Idelfonso Samiierra dirigió un mensaje al pueblo poco después de su regreso del Vaticano. Aludió a la figura de Perón y dijo que "será recordada por muy largo tiempo".

Añadió que a Perón "se le reconocerá haber incorporado definitivamente a la conciencia política argentina el concepto de enseñanza católica y que marca el camino seguro para el bienestar del hombre sin dejar de lado el sentimiento de la fe".

La izquierda peronista no realizó ningún tipo de homenaje y sus simpatizantes se mostraban preocupados por el asesinato del Diputado Rodolfo Ortega Peña, perpetrado ayer. El legislador vinculado con la izquierda peronista fue ametrallado cuando descendía de un automóvil en compañía de su esposa, que solo sufrió heridas leves.

La semana pasada el gobierno prohibió a la izquierda peronista la realización de un acto previsto en un estadio de fútbol con motivo del vigésimo segundo aniversario del fallecimiento de Eva Perón, segunda esposa del extinto Presidente.

Uganda anunció pie de guerra y envió sus tropas a su frontera con Tanzania

NAIROBI, KENYA, 1 (AP).- Uganda anunció hoy estar en pie de guerra y que desplazaba tropas a su frontera con Tanzania, informó Radio Uganda. Acusó también a Tanzania de estar efectuando preparativos para invadir el país.

La transmisión expresó que la decisión fue adoptada anteriormente hoy en una reunión de urgencia del consejo de defensa de Uganda encabezado por el Presidente Idi Amin.

La radio, que atribuyó su información a un vocero militar, dijo que varios "espías" más habían sido arrestados en Uganda y acusó a Tanzania de enviar "agentes para espirar las instalaciones militares de Uganda".

El consejo ordenó a las Fuerzas Armadas de Uganda que pusieran el estado de alerta en preparación para invadir el norte de Tanzania.

Al referirse a un posible ataque preventivo, el vocero militar dijo: "Podría resultar necesario que Uganda amplié su frontera sur al Río Kagera, 32 kilómetros dentro del territorio de Tanzania".

Fuentes de Kampala, capital de Uganda, informaron que unos 4.000 soldados de Uganda habían asumido ya posiciones a lo largo de la frontera de 160 kilómetros con Tanzania.

Las tropas han sido reforzadas con tanques en los últimos días. En meses pasados Uganda ha recibido masivos embarques de armas de los rusos. Amin ha alardeado con frecuencia que Uganda es uno de los países más poderosos de Africa Oriental y que Tanzania no puede compararsele.

Los diplomáticos en Nairobi expresaron dudas de que Amin se propusiera invadir realmente la zona norte de Tanzania. Un diplomático occidental descartó esa posibilidad y dijo que sólo se trataba de "otro alarde" más del general.

Pero considerando la errática conducta de Amin, muchos analistas dijeron que la última advertencia de éste debe ser considerada seriamente.

El 19 de julio, el gobierno militar de Uganda acusó a Tanzania de enviar tropas y luchadores guerrilleros a la frontera con el propósito de atacar a Uganda. Tanzania negó esta acusación.

La semana anterior, Amin acusó al Presidente de Tanzania Julius Nyerere y al presidente de Zambia Kenneth Kaunda de conspirar para invadir Uganda en nombre de Milton Obote, al que Amin depuso como Presidente de Uganda en enero de 1971. Obote ha venido residiendo desde entonces en Tanzania.

Las relaciones entre Tanzania y Uganda, socios de Kenya en la comunidad de los países del este de Africa, una unión económica, se hicieron tirantes después del derrocamiento de Obote.

Los partidarios de Obote, que utilizaron a Tanzania como base, montaron una frustrada invasión contra su país en 1972. Amin advirtió entonces que en el caso de un renovado conflicto, perseguiría a los invasores hasta sus bases en Tanzania y les aniquilaría.

Los organismos gremiales de Venezuela respaldan medida del gobierno peruano

CARACAS- AGOSTO 1 (INTER PRESS SERVICE).- Las diversas organizaciones gremiales de periodistas y gráficos de Venezuela, se pronunciaron en respaldo de la medida adoptada por el gobierno revolucionario peruano, con respecto a la prensa escrita diaria, mientras los principales diarios del país editorializan en contra de la misma, e invocan declaraciones de la S.I.P. para calificar la medida revolucionaria como "expropiación dictatorial".

El Secretario General del Sindicato de Prensa, Freddy Balzán, declaró que "esa importante medida anunciada en el 153. aniversario de la independencia del Perú, tiene como objeto fundamental el logro de una participación verdadera, y por lo tanto democrática, de todo el pueblo peruano en el uso de ese instrumento decisivo de poder que es la prensa".

Balzán dijo que la medida sienta las bases de una auténtica libertad de expresión, "hasta ahora manejada a su antojo por un grupo de familias oligárquicas".

Por su parte, Alcalá, de la Asociación Venezolana de Periodistas, señaló que la decisión de modificar el régimen de propiedad de los grandes periódicos, entregándolos a organizaciones del pueblo, fue y es reclamada desde hace mucho tiempo por su organización.

Con respecto a la decisión del gobierno peruano, afirmó: "Se están haciendo críticas apresuradas. Desde ya no se ha coartado la libertad de expresión, por el solo hecho de haber entregado la prensa a los gremios periodísticos. Mientras aquella prensa estuvo al (servicio) de unos pocos, los críticos de hoy callaron seguramente porque era el pueblo el que no tenía acceso a los medios de comunicación social".

Cuba acusa a secta religiosa de estar financiada por CIA

MEXICO, D.F.1 (AP).- La Federación de Mujeres Cubanas (FMC), de LaHabana, acusó a la secta religiosa Testigos de Jehová de estar financiada por la Agencia Central de Inteligencia (CIA) de los Estados Unidos, informó hoy la agencia cubana Prensa Latina.

Señaló que esa organización femenina no permitirá que sectas de este tipo realicen su trabajo de proselitismo con concepciones "derrotistas" acerca de la vida, el trabajo, el estudio y el amor a la patria.

La acusación de la FMC está contenida en una de las tesis que analizará en su segundo congreso, en noviembre proximo, según Prensa Latina.

A principios de julio pasado, una disposición del gobierno anuló la inscripción de la secta Testigos de Jehová en el registro de religiones del Ministerio de Justicia, al cumplirse 16 años de su legalización informó Prensa Latina.

Hoy en la historia

POR THE ASSOCIATED PRESS

Hoy es viernes, 2 de agosto, el día número 214 de 1974. Faltan 151 para que termine el año.

EN UN DIA COMO HOY DE:

429 A.C. - Muere víctima de la peste el teniente Pericles, cuyos méritos como hombre de Estado dieron renombre al siglo más brillante de la historia griega.

1385 - Primera corrida de toros en Pamplona de que se tienen datos.

1483 - Breve pontificio de Sixto IV en que se nombra a Fray Tomas de Torquemada Inquisidor General de Castilla.

1637 - Los holandeses expulsan a los portugueses de la Costa de Oro en Africa.

1815 - Napoleón Bonaparte es confinado a la Isla de Santa Helena.

1874 - Se traza la frontera entre BOLIVIA y Chile a los 26 grados de latitud sur.

1884 - Nace en Caracas Rómulo Gallegos, (escritor) de gran significación en las letras hispanoamericanas. Fue elegido Presidente de la República en 1947 y derrocado más tarde por un golpe militar. Murió en 1969.

1921 - Muere el tenor italiano Enrico Caruso.

1934 - Fallece a los 87 años de edad el mariscal Paul von Hindenburg, Presidente de Alemania. Una ley aprobada pocas horas antes designa como sucesor a Adolf Hitler, quien además retiene la cancillería.

1939 - El científico Albert Einstein aconseja en una carta al Presidente norteamericano Franklin D. Roosevelt el comienzo de un programa de investigaciones atómicas en Estados Unidos.

1943 - Muere en una acción aérea sobre Bélgica Joseph Kennedy, el mayor de los hermanos de ese célebre apellido.

1968 - Un terremoto ocasiona 307 víctimas en Manila.

1971 - Los Estados Unidos anuncian su respaldo a la entrada de China Continental en las Naciones Unidas, pero también su oposición a la expulsión de China Nacionalista.

CUMPLEN AÑOS HOY: El compositor británico Arthur Bliss (83); el escritor norteamericano James Baldwin (50).

EL PENSAMIENTO DEL DIA: "Las traducciones se parecen a las mujeres: si son fieles no son bellas, y si son bellas no son fieles" - Carlos Bertrand, traductor español.

...Y ELLOS SE JUNTAN

INDUSTRIA — COMERCIO — AGROPECUARIA — FORESTAL — ARTESANIA — SERVICIOS

NUEVAS OPORTUNIDADES COMERCIALES
NUEVOS MERCADOS DE COLOCACION
NUEVAS TECNICAS INDUSTRIALES
NUEVOS CONCEPTOS EMPRESARIALES

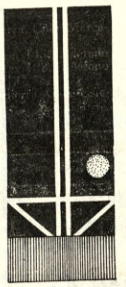

IX FERIA EXPOSICION INTERNACIONAL DE SANTA CRUZ

18 al 29 de Septiembre de 1974

PARTICIPE EN ESTA VIGOROSA DEMOSTRACION DEL PROGRESO NACIONAL E INTERNACIONAL

INDUSTRIA
COMERCIO
AGROPECUARIA
FORESTAL
ARTESANIA
SERVICIOS

Reserve su stand: _____

La Paz: Escritorio Feria Exposición (Banco de Santa Cruz de la Sierra. Calle Mercado 1070. Teléfono 51213. Casilla 4288).
Santa Cruz: Comité de Exposiciones Ferias. Calle Suárez de Figueroa 145. Teléfono 24578. Casilla 116. Oficina "PANORAMA". Calle Bolívar 188. Teléfono 25347. Casilla 323.
Cochabamba: Escritorio Feria Exposición (Banco de Santa Cruz de la Sierra. Calle Esteban Arze 6302. Teléfonos 9930 y 9931. Casilla 2574).

NOR – SUD YUNGAS

Se recompensa con $b. 2.000 por información seria sobre una valija de cuero, color café, extraviada entre Unduavi - Lourdes el día martes 30 entre 10,30 a 12 a.m. con documentos del Dr. Galo Gonzales. Informaciones: Caranavi "Almacenes La Salvadora". La Paz teléfonos 28878 - 63799.

LOTE DE TERRENO

Compramos lote de terreno en Calacoto, de 400 a 500 Mts.2. Referencias teléfono 50759.

PAPEL BOND 63 GRS.
Cartulina Duplex
De superior calidad, nos complacemos en ofrecer AL PRECIO MAS BAJO DE PLAZA.
Ref: LA PAZ - Offset Color Indaburo 1184. COCHABAMBA: Casa Betty Estéban Arze N° 6395. STA. CRUZ: Suárez de Figueroa N° 290 Kaitan "Carplo y Cia.".

VENDO JEEP TOYOTA

1973 con radio tres bandas, calefacción y otros accesorios.
Referencias: teléfono 42041.

"ACUARIUS"
Restaurant Vegetariano

Le brinda a Ud. la exquisita sana y nutritiva comida vegetariana, a partir del 1° de agosto.
"Que tu alimento sea tu medicina" -Hipócrates.
Pasaje Corneta Mamani 1935 (primera cuadra Landaeta). Tel. 21652 - 83501.

ACEITE UNICO

Importadora HUPRACED recibió ACEITE UNICO de cinco litros industria argentina, ventas directas del importador al consumidor.
Al por mayor y menor en calle Murillo N° 713 - 719

POR MOTIVO DE VIAJE

Diplomático, por motivo de viaje vende automóvil Buick modelo 69. En perfecto estado. Referencias T. 83773

FAMILIA ALEMANA

Busca casa en alquiler, amoblada, mínimo 3 dormitorios con jardín, garaje y dependencias.
Preferible zona de Sopocachi.
Ref.: Sábado y domingo teléfono No. 25130
Sr. Tiedemann, de lunes a viernes en horas de oficina teléfonos Nos. 40957 y 27963.

Locales Comerciales
EN AV. ARCE
Para entrega en 6 a 8 meses
REF. EMPRESA CONSTRUCTORA
BARTOS Y CIA S.A.
Edif. Montevideo 3er. Piso

Pura práctica
Aprenda a conducir en tres semanas
En vehículos flamantes.

"Indianápolis"
ACADEMIA DE AUTOMOVILISMO
Av. Mariscal Santa Cruz esq. Yanacocha

TELEVISORES DE INSUPERABLE CALIDAD
NOBLEX
ARTESANIA ELECTRONICA

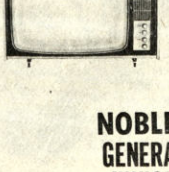

NOBLEX GENERAL PRIX 24"

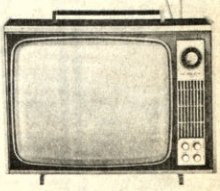

NOBLEX GENERAL JUNIOR 20"

CONSULTE NUESTROS
PLAZOS ESPECIALES
HANSA LTDA. La firma boliviana de su confianza con más de 65 años al servicio del país
Departamento Mercaderías, Tel. 50878 Esq. Mercado
Sucursales: COCHABAMBA-ORURO-POTOSI-SANTA CRUZ-SUCRE-CAMIRI-TARIJA-TUPIZA-VILLAZON

MINISTERIO DE TRANSPORTES Y AERONAUTICA CIVIL

SERVICIO NACIONAL DE CAMINOS
CONVOCATORIA A PROPUESTAS N° 11/74

CONSTRUCCION DEL PUENTE "SUIPACHA" SOBRE EL RIO SAN JUAN DEL ORO

Por orden del señor Ministro de Transportes, Comunicaciones y Aeronáutica Civil, y de acuerdo al Decreto Ley de Licitaciones y Contratos de Obra para el sector Público N° 10120 de fecha 2 de febrero de 1972, en Licitación Pública se convoca a las Empresas Constructoras de Primera y Segunda Categoría inscritas en el Registro Nacional de Firmas Constructoras de Obras Públicas y en la Cámara Boliviana de la Construcción, a la presentación de propuestas para la construcción de un Puente pretensado compuesto de cuatro tramos de 30,oo metros cada uno y una longitud de 120,oo metros, sobre el río San Juan del Oro, en el Km. 40--000 del camino TUPIZA-VILLAZON. Mayor información será proporcionada en el Departamento de Puentes y Estructuras del Servicio Nacional de Caminos.

Los interesados pueden retirar los Planos del Proyecto y Pliegos de Especificaciones del Departamento de Puentes y Estructuras del Servicio Nacional de Caminos, en la Av. 20 de Octubre N° 1829, 4to. piso previo pago de $b. 800,oo en la Sección Caja.

Las propuestas deben ser presentadas en sobre cerrado, lacrado, firmado llenando todas las formalidades de Ley, incluyendo la Solvencia Fiscal y acompañando Boleta de Garantía de Seriedad de la Propuesta.

Las propuestas se presentarán hasta horas 17,oo del día viernes 30 de Agosto en la Asesoría Legal del Servicio Nacional de Caminos (Av. 20 de Octubre N° 1829, 3er. piso)

La apertura de propuestas se llevará a cabo el día Lunes 2 de Septiembre del presente año.

La Paz, Julio 31 de 1974

DIVISION DE RELACIONES PUBLICAS.

Fuerzas turcas y chipriotas luchaban pese a haberse establecido la tregua

NICOSIA, 1 (AP).- Fuerzas turcas y grecochipriotas luchaban hoy pese al acuerdo de tregua que supuestamente debia tener vigencia en Chipre.

Los vuelos de observación previstos para trazar las líneas de tregua en la isla del Mediterráneo fueron interrumpidos también, después que el Consejo de Seguridad de Naciones Unidas se vio imposibilitado de aprobar el acuerdo de Ginebra debido al veto soviético.

La lucha se centró en torno a la población de Lapithos, a unos 14 kilómetros al oeste de Kirenia, y al borde de una cabeza de puente, Urca, en expansión en la costa norte de Chipre.

Las granadas estallaban constantemente al pie de las montañas próximas a Lapithos. Los periodistas que llegaron a la zona de batalla dijeron que la Guardia Nacional grecochipriota se había retirado al borde de dicha localidad y que el fuego aumentó durante la mañana a medida que las fuerzas turcas descendían las colinas con la intención, al parecer, de ocupar la población, el centro de mayor población del distrito de Kirenia.

El ataque turco contra Lapithos y la vecina localidad de Kravas comenzó ayer por la tarde y continuó durante la noche.

Otros oficiales de la Guardia Nacional griega dijeron a los periodistas que los comandos chipriotas atacaron las líneas turcas durante la noche y destruyeron varios tanques.

Los periodistas vieron también a un tanque turco en llamas.

Los diarios grecochipriotas que aparecieron por primera vez en dos semanas vaticinaron un inminente cambio en el gabinete del presidente interino Clafcos Clerides.

El gabinete de Clerides es el mismo que tenía Nicos Sampson, el ex guerrillero que actuó como presidente durante cinco días después del sangriento golpe del 15 de julio. Clerides es el sucesor constitucional del depuesto presidente Makarios.

El gabinete se compone totalmente de partidarios de extrema derecha del movimiento clandestino contrario a Makarios que favorecía la unión con Grecia.

La junta griega fue derrocada como consecuencia de la deposición de Makarios y de la invasión turca contra Chipre del 20 de julio.

En Atenas, fuentes del gobierno dijeron que el nuevo gobierno civil griego se propone reimplantar la constitución de 1952, aunque convocará a un referéndum para decidir si el país desea que se instaure nuevamente la monarquía.

Añadió que hasta entonces regirá la forma republicana de gobierno, proclamada por el depuesto dictador militar George Papadopoulos.

El Ministerio británico de Relaciones Exteriores dijo en Londres que seis británicos habían muerto en Chipre desde que comenzó la lucha.

Identificó a una de las víctimas como Gertrude Leigh Matthews, que residía en la isla desde hace tiempo.

Un vocero expresó que la mujer fue muerta a tiros por varios soldados que acudieron a su casa, pero no se sabía si se trataba de turcos o de grecochipriotas.

RECORD MUNDIAL.- Oregón 1 (AP).- Jack Harrington, Richard Baum y Jarry Baum posan con el merlín azul de 570 kilos que pescaron (RADIOFOTO AP para PRESENCIA).

Cordiales relaciones entre Ecuador y el Vaticano durante cuarenta años

QUITO, 1 (AP).- Acaban de cumplirse los cuarenta años de la suscripción del Concordato entre el estado ecuatoriano y la Santa Sede y durante este lapso las relaciones entre uno y otra han sido y son amistosas y cordiales.

Una gran crisis surgió a raíz de la revolución liberal de 1895 que encabezó el general Eloy Alfaro, porque rompió, hasta donde fue posible, la hegemonía y la ingerencia directa de la Iglesia Católica en los asuntos del gobierno civil.

Suscrito el Concordato, la Iglesia se comprometió a no inmiscuirse en los asuntos políticos. Esto se respetó en líneas generales, aun cuando en la práctica el clero ha intervenido porque estima que también le incumben los asuntos políticos.

Pero no ha habido ningún enfrentamiento.

Sin excepción, todos los mandatarios en Ecuador han sido católicos con distintos matices. Unos practican su religión. Otros no cumplen sus preceptos. Pero todos son bautizados y mueren en el sacramento católico.

El gobierno actual no es ninguna excepción. El Presidente Guillermo Rodríguez Lara es un católico que cumple con los preceptos de la religión. Lo mismo acontece con sus ministros militares. Con frecuencia se los ve en los actos religiosos que prepara el clero en ocasión de efemérides y conmemoraciones especiales.

Recientemente se celebró en Quito el Quinto Congreso Eucarístico Bolivariano. Al Tedéum, en la Catedral Metropolitana, asistió el general Rodríguez Lara y varios de sus ministros.

El gobierno apresta ayuda económica a las universidades católicas de Quito y Guayaquil, como lo hace también con las misiones en el oriente selvático.

El estado ecuatoriano, según las constituciones posteriores a la revolución del 95 es laico, pero sólo en la práctica.

El actual régimen militar, instaurado tras un golpe de estado, no ha generado ninguna oposición dentro del clero. Por el contrario, algunos prelados lo bendicen.

Norteamericanos podrán vender y comprar oro

WASHINGTON, 1 (A
El Congreso aprobó y en
la Casa Blanca un proy
de ley que autoriza a los
teamericanos a compra
vender oro.

La medida permitirá
compra y venta de or
partir del 31 de diciem
siempre que el Presid
considere que las tran
ciones no perturbarán
posición monetaria
ternacional de los Est
Unidos.

Esta sería la primera
desde al década de 1930,
se autorizaría a ciudada
privados efectu
transacciones de oro.

Piden a Pinochet que conmute pena de muerte

LONDRES, 1 (AP).- La organización Amnistía Internacional solicitó hoy al Presidente chileno, general Augusto Pinochet, que conmute las sentencias de muerte dictadas esta semana por un tribunal de la Fuerza Aérea contra tres oficiales y un civil.

El secretario general de Amnistía, Martín Ennals, dijo en una carta a Pinochet que los observadores en los juicios informaron que los derechos legales de los acusados habían sido violados.

Los cuatro fueron: coronel Ernesto Galaz, de 46 años de edad; capitán Raúl Vergara de 31; sargento Belarmino Constanzo de 43 y Carlos Lazo Prías, de 47. Este último era miembro del partido socialista chileno y ex-vicepresidente del Banco de Chile durante régimen del fallecido Presidente Salvador Allende.

Amnistía Internacional, con base en Londres, es una organización no - gubernamental que durante largo tiempo ha hecho campaña para la libertad de los prisioneros políticos en todo el mundo.

Amnistía dijo que entre los observadores que expusieron sus dudas respecto al juicio en Chile figuraron el ex-procurador general de los Estados Unidos Ramsey Clark; juez Horst Woessner de la Corte Suprema Federal de Alemania; juez William Booth de la Corte Suprema de Nueva York; y profesor Ole Esperson, miembro del parlamento de Dinamarca.

Noticias breves del mundo

WASHINGTON, 1 (AP).- El Embajador Rodolfo Silva Vargas presentó sus credenciales como representante de Costa Rica ante la Organización de los Estados Americanos.

El Secretario General Galo Plaza recibió al ingeniero de 42 años que viene de desempeñarse como Ministro de Obras Públicas. Sucede en el cargo a Marco A. López.

Silva ha sido profesor visitante de la Universidad colombiana de Cali, representante de la CEPAL en México, y Vice-presidente del Banco Centroamericano de Integración Económica.

WASHINGTON, 1 (AP).- Se anunció hoy que el premio latinoamericano Bernardo A. Houssay será concedido este año a un especialista en ciencias agrícolas.

Las postulaciones para el premio que conlleva una recompensa de 30.000 dólares deben hacerse directamente a la Organización de los Estados Americanos.

El premio fue ganado en 1972 por el biólogo peruano Alberto Hurtado, y el año pasado correspondió al químico argentino Venancio Deulofuea.

WASHINGTON, 1 (AP).- Un grupo de ocho especialistas japoneses visitará a cinco países latinoamericanos para realizar un estudio sobre la posibilidad de incrementar la cooperación para el desarrollo.

La operación, auspiciada por el programa de cooperación técnica de la Organización de los Estados Americanos, incluye al Perú, Brasil, BOLIVIA, Ecuador y Venezuela.

CORPORACION MINERA DE BOLIVIA

Invita a los señores representantes y firmas proveedoras, a recoger los pliegos de especificaciones de la Secretaría de la Comisión de Adquisiciones, 4to. piso, Edificio Central, correspondientes a los siguientes pedidos:

28763 FIERRO COCHINO GRIS
29176 CIANURO DE SODIO
29323 REACTIVOS PARA FLOTACION.
29419 ARANDELAS DE PRESION FIERRO.
29511 REPUESTOS PARA HORNO ELECTRICO.

GERENCIA DE ADQUISICIONES

La Paz, agosto 1º de 1974.

ATENCION MAESTROS

Adjudicatarios de Pampajashi

A todos los maestros adjudicatarios de la zona de Pampajashi, se cita con carácter de suma urgencia, para el día VIERNES 2 del presente a horas 18 p.m. (6 de la tarde) en la Casa Social del Maestro de la Calle Jenaro Sanjinés.

Por la importancia de esta reunión general, se recomienda puntual asistencia, los inasistentes se verán obligados a soportar futuras consecuencias, é incluso hasta con la pérdida de todo derecho como adjudicatario. Se tomará control minucioso.

La Paz, Agosto de 1974
EL DIRECTORIO

Kennedy abogó por agricultores

WASHINGTON, 1 (AP).- El Senador Edward Kennedy abogó hoy por una acción intensificada para proteger a los agricultores de América Latina de la explotación por parte de prestamistas que cobran excesivos intereses.

El dinero prestado a intereses usuarios a los agricultores latinoamericanos "es una de las causas potenciales de inestabilidad" en la región, dijo Kennedy.

Precisó que la falta de un sistema de bancos comerciales en la mayoría de los países latinoamericanos se sumaba a la condición marginal del campesino pobre.

Kennedy pidió un aumento en el apoyo a instituciones como la fundación panamericana de desarrollo para ayudar a aliviar el problema.

"Espero que seguiremos apoyando los esfuerzos bilaterales e internacionales para impulsar el desarrollo de las actividades de la comunidad rural en América Latina", dijo Kennedy.

Estudiantes agradecieron gesto de México

Unos tres mil estudiantes pertenecientes a varios establecimientos educativos locales se concentraron a medio día de ayer frente a la sede de la Embajada de México para agradecer el respaldo que el Presidente de ese país brindó en días pasados a la causa marítima de Bolivia.

Varios fueron los oradores que se dirigieron a la concentración y ponderaron el gesto que había tenido el Presidente Luis Echeverría en la Conferencia sobre el Mar.

Mensaje del señor Ministro de AA.CC. y Agropecuarios en el Día de la Reforma Agraria

A 22 años de haberse implantado la Reforma Agraria en BOLIVIA, que liberó al campesino del sometimiento material y económico y lo incorporó activamente a la vida social y económica de la Nación, como Ministro de Asuntos Campesinos y Agropecuarios del Gabinete del Excmo. Señor General de Brigada Don Hugo Banzer Suárez me es grato presentar en nombre del personal del Portafolio a mi cargo y del mío propio, el más caluroso saludo a los hermanos del campo, que se están constituyendo en el pilar fundamental de la economía y de la razón de ser de BOLIVIA.

El campesino que ha recuperado, la dignidad que le arrebataron los antiguos patrones - latifundistas y que ha hecho ya conciencia de su valor como componente de la ciudadanía nacional, está participando con dignidad y sacrificio en la lucha por la futura Patria, grande, fuerte y orgullosa de sí misma.

Firme apoyo del actual Gobierno, por que tiene conciencia de que el actual régimen nacionalista es la única solución para nuestra República, la nueva clase campesina es firme sostenedora del régimen político actual y del pacto Militar - Campesino, que es la lógica consecuencia de su ideología.

En esta fecha magna para el país formulo mis mejores votos por el mejoramiento de las condiciones de vida del campesinado, para el logro de sus anhelos como clase mayoritaria y porque patrióticamente, coadyuve a la etapa de arranque del desarrollo que se ha propuesto el señor Presidente de la República, en procura de la justicia social y el bienestar de todos los bolivianos.

La Paz, 2 de Agosto de 1974

Tcnl. Alberto Natusch Busch
MINISTRO DE ASUNTOS CAMPESINOS
Y AGROPECUARIOS

CONSEJO NACIONAL DE REFORMA AGRARIA

HOMENAJE AL DIA DEL CAMPESINO

El histórico Decreto Supremo firmado en Ucureña, el dos de agosto de 1953, fue el paso más trascendental que dio nuestro país hacia la liberación de tres millones de campesinos sometidos, hasta entonces, a una degradante servidumbre.

A más de 20 años de ese acontecimiento, uno de los más notables que registra la historia de América, el proceso agrario de Bolivia continúa su marcha hacia el logro de las conquistas sociales, económicas y culturales del campesino.

En la presente década, la Reforma Agraria en Bolivia presenta un balance francamente favorable traducido en la entrega de miles de títulos de propiedad, en labores de agrimensura de millones de hectáreas para su distribución entre los campesinos, en el próximo funcionamiento del registro de la propiedad agraria y en otras conquistas logradas como consecuencia de la política del gobierno nacionalista presidido por el General Hugo Banzer Suárez, de franco servicio a los sacrificados trabajadores del agro.

Al celebrar el vigésimoprimer aniversario de tan trascendental acontecimiento, el Consejo Nacional de Reforma Agraria hace llegar su más cálido y sincero homenaje a los campesinos del país.

La Paz, agosto 2 de 1974

Dr. Jorge Rioja Roca
PRESIDENTE DEL CONSEJO NACIONAL
DE REFORMA AGRARIA

BANCO MINERO DE BOLIVIA

AVISO DE REMATE

El Dr. Humberto Valdéz N., Juez 1º de Partido en lo Civil de la Capital, etc.

HACE SABER AL PUBLICO EN GENERAL: Que por Auto de 19 de Julio del presente año, ha señalado el día 19 de Agosto próximo a horas 15.30 p.m., para el verificativo de remate en subasta pública de dos lotes de terreno ubicados en El Alto La Paz: Lote Nº 1.- Con una superficie de 1.000 Mt2., situado en la manzana Nº 437, Zona "A" de Villa "Dolores", entre las líneas de FF.CC. La Paz-Oruro y La Paz-Arica. Lote Nº 2.- Con una superficie total de 10.014.55 Mt2., manzana Nº 529, aproximadamente unos 4 Km., hacia el N., y 200 Mts., a la derecha de la conclusión del camino asfaltado La Paz-Copacabana, ambos lotes de terreno sobre la base de $b. 122.064.57, es así como se tiene ordenado dentro el juicio coactivo seguido por el Banco Minero de Bolivia contra Maruja Ballón A.

Los interesados en dicho remate, pueden ocurrir el día y hora señalados a la Tribuna de Remates del Palacio de Justicia, previo depósito del 5% de ley en Secretaría.

La Paz, Julio de 1974.
P.O. del Sr. J. 1º de P. en lo C.

Rosa Sevilla Paz Soldán,
Secretaria del Juzgado 2do. de Partido en lo Civil. La Paz-Bolivia por el 1ro.

CORPORACION MINERA DE BOLIVIA

CONVOCATORIA A PROPUESTA Nº CC-29/74 PEDIDO 29589 ALM ORURO-RIELES DE ACERO Y ACCESORIOS

Se comunica a los representantes y firmas proveedoras, que hubieran recogido el pliego de especificaciones de la convocatoria de referencia, que el plazo de presentación de propuestas ha sido ampliado hasta el día jueves 22 de agosto del presente año a horas 12 m.

GERENCIA DE ADQUISICIONES

La Paz, agosto 1º de 1974.

NUEVO
TE HEPATICO AMANCAY EN BOLSITAS

Fórmula vegetal
LIMPIA EL HIGADO LA VESICULA BILIAR Y LAS MANCHAS DE LA CARA
Distribuye en La Paz:
JOSE MUÑOZ
Tels. 34550 y 26960

HERMANOS CAMPESINOS:

Al recordar hoy el aniversario de la firma del decreto de Reforma Agraria les reitero el indeclinable afán del Gobierno Nacionalista, de continuar luchando por la consolidación definitiva del derecho de que: "la tierra es de quien la trabaja".

Gral. HUGO BANZER SUAREZ
Presidente de la República

Murieron 300 personas en Bangladesh

DACCA, 1 (AP).- Se teme que más de 300 personas hayan perecido ahogadas en inundaciones que devastaron 19 distritos de Bangladesh.

Sin embargo, la cifra oficial sigue en 96, con cerca de 15 millones de personas afectadas en diversas regiones.

Las inundaciones han alcanzado esta ciudad capital y en algunos distritos el transporte ferroviario y por carretera se ha visto perjudicado.

Hay inundaciones desde hace 46 días. Las crecidas del río Gumti han alcanzado los diques de contención en 30 lugares diferentes.

Dacca vive bajo la amenaza de inundaciones sin precedente; en algunos sectores el agua llega hasta las rodillas.

El Ministro encargado de la lucha contra las inundaciones, Rab Sarniabat, dijo en conferencia de prensa que más de 20.000 kilómetros cuadrados han sido inundados.

Las cosechas en más de cuatro millones de acres han sido destruídas.

El precio del arroz y de otros productos de primera necesidad han subido.

La prensa local informa también que millares de casas han quedado dañadas.

Varios dirigentes políticos de Bangladesh han formulado llamamiento de ayuda al exterior.

AUXILIO.- Massachusetts 1 (AP).- Los bomberos socorren a su compañero, Louis Sadler de 54 años. Sadler estaba en el interior de la casa cuando ocurrió un incendio. (RADIOFOTO AP especial para PRESENCIA).

Epidemia de meningitis deriva en interpelación a ministro brasileño

SAO PAULO, 1o (AP).- Un diputado estatal pidió hoy a la asamblea legislativa una interpelación al Secretario de Salubridad Getulio Lima acerca de las medidas adoptadas para combatir una epidemia de meningitis en esta ciudad industrial.

Lima informó ayer que el brote de la contagiosa enfermedad causó la muerte de 296 personas en julio.

"Jornal do Brasil", de Río de Janeiro, disintió con la declaración del secretario y dijo que, "por el contrario, el número de hospitalizaciones, el número de casos y el número de muertes ha aumentado".

"Deseamos que el Secretario (de Salud) explique a la población qué medidas se están adoptando", dijo el diputado Alberto Goldman. "El nivel de casos de meningitis ha estado aumentando desde 1971, requiriendo la creación de una cadena de hospitales para atender nuestras necesidades urgentes.

Durante mucho tiempo han sido necesarios la investigación para la fabricación y la obtención de vacunas y medicinas preventivas".

En Brasilia, el presidente de la comisión nacional de control de la meningitis, Vinicios Wagner, dijo que los organismos oficiales no ocultarían más las estadísticas sobre la incidencia de la meningitis en Brasil.

Fuertes medidas de censura se impusieron en los medios de difusión de Sao Paulo que informaron sobre la epidemia que registró 2075 casos en el laboratorio del mayor hospital de reclusión de Sao Paulo durante junio, y 5433 desde comienzos de 1974.

Pese al levantamiento de la censura "O estado de Sao Paulo" informó que "toda la información sobre la meningitis en Guanabara se estrella invariablemente con una muralla de silencio".

En Río, 333 pacientes ingresaron en el hospital de reclusión de San Sebastián, donde se registran 53 muertes desde comienzos de año.

Un vocero del Ministerio de Salud informó que las vacunas contra la meningitis no se podrán comenzar a utilizar hasta que lleguen a Sao Paulo dosis de los tipos "A" y "C". Pese a que se han recibido 225.000 dosis de una vacuna francesa de tipo "A", el gobierno aguarda todavía el embarque de 3,3 millones de unidades de una vacuna norteamericana de tipo "C", que podría no llegar hasta fin de agosto.

Sao Paulo, donde hubo 5.195 casos conocidos el año pasado y cuenta con una institución que puede producir vacunas, no tenía serums de tipo "A" y "C" para enfrentar el brote de este año, que se daba por descontado.

La incidencia de meningitis en Sao Paulo en lo que va del año creció 63 por ciento en comparación con los siete primeros meses de 1973, según cifras oficiales.

Grecia insta a que se cumpla acuerdo de tregua en Chipre

ATENAS, AGO, 1 (AFP).- Si el gobierno turco no está en condiciones de respetar el acuerdo de Ginebra sobre la cesación de las hostilidades en Chipre, Grecia se verá obligada a denunciar este acuerdo, se indicó esta noche aquí de fuente diplomática.

Según la misma fuente, el no respeto del acuerdo de Ginebra por Turquía podría significar que cualquier acuerdo futuro con Ankara es imposible.

El acuerdo de Ginebra estipula la puesta en aplicación de la resolución 359 del Consejo de Seguridad de la ONU, que prevé en especial la retirada de las tropas extranjeras de Chipre. subrayó la misma fuente.

Si los refuerzos turcos desembarcados en Chipre no son tropas extranjeras, cabe preguntarse de que tropas extranjeras se trata en la resolución del Consejo de Seguridad, añadió la misma fuente al mismo tiempo que señalaba que el problema del alto el fuego sigue en suspenso.

CONTRALORIA GENERAL DE LA REPUBLICA

USO DE VEHICULOS OFICIALES

Se reitera a la Administración Central Descentralizada, Desconcentrada y Local, la prohibición que existe sobre el uso de vehículos oficiales en asuntos particulares, en especial durante los próximos feriados patrios.

La Comisión Nacional de Vehículos Oficiales procederá al decomiso de aquellas unidades que sean sorprendidas en uso indebido, además de la sanción correspondiente al responsable

La Paz, agosto de 1974

RELACIONES PUBLICAS

CAMBIO DE NUMERO!

- Por razones de mejor servicio ILVEM tiene un nuevo número telefónico tome nota: 56749.

- Mediante el 56749 usted puede enterarse de los cursos de Lectura Veloz Métodos de estudio, Memoria, Concentración, Oratoria, Redacción; Inglés con el novísimo sistema YES, y el método de Lectura Veloz, Estudio y Memoria, adaptado para niños de 9 a 12 años.

- Y también mediante el 56749 solicite información sobre el curso DACTILVEM, para dactilografía. Algo realmente sorprendente!

- El curso se abrirá dentro de un mes.

-Llame ahora al nuevo número de ILVEM: 56749.

Instituto de Lectura veloz estudio y memoria

SECRETARIA EJECUTIVA

Estenodactilógrafa con experiencia. Llamar al teléfono 55035 de hrs. 9.00 a 11.00 solicitando entrevista.

I K E B A N A

(ARREGLOS FLORALES)

Se iniciarán el dia VIERNES 9 en la Alianza Francesa.
Inscripciones Abiertas.
Av 20 de Octubre N°. 2041. - Teléfono N°. 25622

SECRETARIA COMERCIAL BILINGUE

Inglés-Español busca Firma Importadora al 15 de Agosto de 1974. Las interesadas deben enviar solicitud de trabajo y Curriculum Vitae manuscrito a Casilla N° 2967 La Paz, hasta el 12 de Agosto de 1974. No se aceptan solicitudes personales.

PHILIPS

Casa de la Cultura La Paz

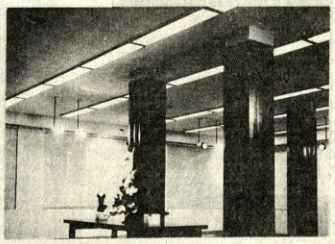

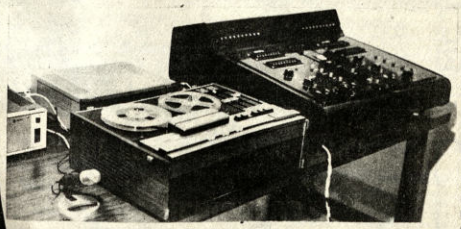

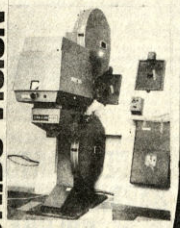

LUZ-SONIDO-VISION

PHILIPS

LIQUID CARBONIC DE BOLIVIA S.A.

ACLARACION

Con referencia a publicaciones de prensa, aparecidas en Cochabamba y La Paz, y pagadas o proporcionadas por la Empresa "Gasona", con relación a la industria del oxígeno, la Empresa LIQUID CARBONIC DE BOLIVIA, S.A. considera necesario dejar establecido, claramente, y por esta única vez, lo siguiente:

1°.- Liquid Carbonic NO ES UN MONOPOLIO. En el país existen diez plantas productoras de oxígeno, de acuerdo con el siguiente detalle:

EN COCHABAMBA:
(dos plantas)

GASONA, con una planta con capacidad aprox. de 40 m3/hr.

L.A.B., con una planta con capacidad aproximada de 10 m3/hr.

EN SANTA CRUZ:
(tres plantas)

OXIGENO SANTA CRUZ LTDA. (GASONA) , con una planta de 10 m3/hr. aproximadamente.

LIQUID CARBONIC, con una planta con capacidad aprox. de 25 m3/hr.

YPFB (Camiri) con una planta con capacidad aprox. de 20 m3/hr.

EN ORURO
(dos plantas)

Planta "SAN JORGE" con una capacidad aprox. de 40 m3/hr.

Planta "POOL" perteneciente al Sr. Godofrei, con capacidad de 80 m3/hr.

EN LA PAZ
(dos plantas)

LIQUID CARBONIC, con una planta con capacidad de 60 m3/hr.

GASONA, con una planta, cuya instalación ha sido anunciada para dentro de los próximos días según anuncio de sus ejecutivos.

EN POTOSI

COMIBOL, con una planta en Telamayu

2°.- Liquid Carbonic NO ES UNA EMPRESA EXTRANJERA. Es una sociedad anónima, en la que participan capitales nacionales y extranjeros, conforme a la ley. La totalidad de su personal es NACIONAL.

3°.- Liquid Carbonic abastece aproximadamente el 10% del consumo de oxígeno de la ciudad de Cochabamba, desde sus instalaciones de La Paz y Santa Cruz, a un precio INFERIOR al de "Gasona" que tiene sus instalaciones en Cochabamba. Esto es posible gracias a que el control de costos y calidad de Liquid Carbonic, le permite defender la economía y los intereses de sus clientes, en todo el país.

4°.- Los acuerdos entre fabricantes de un mismo producto, para fijar los precios de venta al público, son un atentado contra los intereses del consumidor, por su carácter monopólico que en otros países es considerado inmoral y está sancionado por las leyes.

5°.- La libertad de comercio y competencia en Bolivia está autorizada por la Constitución Política del Estado y por las leyes secundarias. La pretensión de aplicar impuestos departamentales a la producción nacional no originaria del departamento, es ilógica, ilegal y absurda.

6°.- Existe en el país una capacidad de producción de oxígeno muy suerior a la demanda real. En estas condiciones "Gasona" está instalando una nueva, la tercera de sus plantas productoras, en la ciudad de La Paz, sin lugar a reclamo alguno de parte de Liquid Carbonic, que tiene clara conciencia del valor del mejor servicio.

7°.- "Gasona" pretende convertir a un problema de libre competencia industrial, a nivel nacional, en un problema departamental, agitando intereses locales, en defensa de intereses comerciales.

8°.- Liquid Carbonic tiene una trayectoria de 15 años de operaciones en Bolivia, y jamás se ha opuesto a la instalación de plantas competitivas, ni ha entrado en arreglo alguno de precios con otros productores. Para comprobar quién atiende mejor los intereses del público consumidor, deseamos que se practique una auditoría fiscal contable, independiente, en "Gasona" y Liquid Carbonic, que demuestre además cual de las dos empresas paga más impuestos y cumple mejor con las leyes del país.

Bolivia, por primera vez, inscribe industrias para el Grupo Andino

..Bolivia, por primera vez en cinco años de vigencia del Acuerdo de Cartagena, inscribió ayer en Lima a dos nuevas industrias del grupo sectorial metal-mecánico para su incorporación a la producción con destino al mercado ampliado de la subregión andina, integrada por nuestro país, Chile, Perú, Ecuador, Colombia y Venezuela.

El Ing. Edgar Ergueta, Director del Departamento de Integración del Ministerio de Industria y Comercio, viajó hace tres días a Lima para inscribir como nuevas industrias nacionales a las filiales de la Atlas Copco y Dresser.

Las citadas empresas internacionales, al amparo de las Decisiones 24, 28 y 57 del Acuerdo de Cartagena, determinaron instalar en Bolivia una filial productora con destino al mercado andino, debido a que los rubros de manufacturas de las compañías anteriormente citadas fueron otorgadas en exclusividad a Bolivia.

La Atlas Copco está especializada en la fabricación de maquinaria neumática para la industria y la minería y compresoras de aire, mientras que Dresser dispone de tecnología para la producción de los trépanos petroleros.

Ambas empresas, después de llenar todos los requisitos nacionales para su instalación en Bolivia, recientemente entregaron al Ministro de Industria y Comercio, Miguel Ayoroa, sus planes de construcción de plantas en el país.

Según datos logrados de Atlas Copco, cuya sede está en Suecia, la empresa invertirá en Bolivia un capital de 10.700.000 dólares para la construcción de su filial.

De acuerdo a lo estipulado dentro de la programación metal-mecánica, esta empresa y otras que se acojan a los beneficios de las Decisiones 28 y 57, podrán empezar a fabricar las partes de piezas de procedencia extranjera, pero a condición de que paulatinamente vayan sustituyendo las importaciones de materias primas con nacionales.

Las dos empresas que ya están inscritas dentro del Grupo Andino, deberán iniciar su producción hasta el próximo año para comenzar a comercializar sus manufacturas con las desgravaciones que se otorgan a nivel de la subregión.

..DESPEDIDA.- La precoz y eximia pianista Ana María Vera, visitó ayer al Alcalde Municipal para despedirse de él. Retorna a los Estados Unidos, donde reside. Acompañaron a Ana María sus padres, Mario y Miriam Vera, y el hijo menor de ambos. Armando también toca el piano y el violin con habilidad, según las informaciones. El Gral. Escóbar Uría expresó su efusiva felicitación a la niña y le entregó un presente, además de una escarapela con el escudo de La Paz que María visite el país cuando menos un par de veces al año a fin de que mantenga sus sentimientos de amor a la patria.

La libre venta de dólares alienta a contrabandistas

..La libre venta de dólares alienta a quienes se dedican al contrabando, especialmente a aquellos grupos organizados que internan al país apreciables cantidades de manufacturas extranjeras valiéndose de los diversos medios para eludir al control de la Aduana, se informó en fuentes vinculadas a los importadores legalmente establecidos.

En esas fuentes se afirmó que en el Banco Central de Bolivia, institución centralizadora de las ventas de divisas, se puede comprar la cantidad de dólares que se requiere con sólo llenar un formulario e indicar el motivo de la adquisición, pero no existe una disposición que obligue a los compradores a demostrar con documentos el destino que se dará a la operación.

Como consecuencia de esta falta de control, en varias oportunidades, la Cámara Nacional de Comercio sugirió a las autoridades del Gobierno, instruir al Banco Central para que se exija el carnet de industrial o comerciante importador para la compra de divisas.

Pese a las reiteradas solicitudes, la venta de dólares continúa en forma indiscriminada. Según fuentes del propio Banco Central de Bolivia, durante 1973 el contrabando adquirió 42.100.000 dólares para sus operaciones ilegales.

En los círculos comerciales vinculados a la importación se recibió con expectativa el anuncio del nuevo Director General de Aduanas, Cnl. Castro Villazón, en sentido de que se iniciará una enérgica campaña de represión del contrabando. En esos mismos medios de la actividad, se insistió que uno de los medios para combatir el contrabando y poner trabas a los contrabandistas, será exigiéndoles su carnet de la Cámara Nacional de Comercio para convalidar sus operaciones de compra de dólares.

Mientras tanto, ciertos industriales reiteraron sobre la necesidad de que la industria actúe agresivamente en el mercado nacional para neutralizar los efectos del contrabando.

Se citó el caso de la de los cigarrillos y cier bebidas alcohólicas precios a nivel de co interno han anulado talmente las posibilida contrabandistas.

Ministro de Trabajo en Said

Gobierno ejecutará políti de protección al trabajad

..VISITA A SAID.- Ayer el Ministro de Trabajo y Asuntos Sindicales, Tcnl. Mario Vargas Salinas, efectuó una visita a la Fábrica Said, donde conversó extensamente con los trabajadores, escuchando sus quejas y reclamaciones. Posteriormente los trabajadores invitaron al ministro a almorzar junto a ellos. La invitación fue aceptada.

"El Ministro de Trabajo y Asuntos Sindicales, ejecutará una política de auténtica protección al trabajador, garantizará la estabilidad de su fuente de trabajo y también de protección frente al despido arbitrario", dijo ayer a los obreros de la Fábrica Said, el Ministro de Trabajo, Tcnl. Mario Vargas Salinas, durante la visita que realizó a ese establecimiento industrial.

El Tcnl. Vargas Salinas al término de su conversación con los trabajadores y luego de su recorrido por las instalaciones de la fábrica, almorzó en el comedor de la fábrica, junto con los trabajadores.

A su llegada a la fábrica, el ministro fue recibido por los dirigentes del directorio del sindicato de trabajadores, a quienes manifestó que su visita obedecía a la política de dialogar con trabajadora sobre aspect blemas que confrontan e l solamente a los trabajad

Los dirigentes en versación con el Ministr Salinas, le hicieron co pensamiento y tamb preocupación por el aum contrabando, el mismo q serios perjuicios a la man que está ocupada. Tambi firieron a la mala atenc brinda la CNSS en sus d secciones de atención a bajadores.

El Ministro en reco las dependencias de la fá la sección hilanderia, rec jas de las condiciones poc bles en que trabajan, en biente completamente c con aire viciado por el p algodón, sin que la empre ahora les haya proporcio máscaras de protección. Vargas prometió una so corto plazo.

"He escuchado con sus problemas y su teamientos, porque superior de dirigentes si muchos de sus problemas conocía, y por lo tant hubieran solucionado afirmó, añadiendo que e terio de Trabajo ejecut política de auténtica prote trabajador, de garantía tabilidad en su fuente de t de protección frente al arbitrario.

Vía Soliz justifica viajes de autoridades de COMIBOL

El Gerente General de la Corporación Minera de Bolivia justificó ayer los viajes que efectúan al exterior las autoridades de esa empresa. El Gral. Jesus Vía Solfz manifestó que los mismos obedecen a la necesidad de lograr la provisión de materiales en menor tiempo y a precios más bajos, o en otros casos a la concreción de acuerdos como el de la planta de volatilización que será instalada en Machacamarca, o la asistencia a cursos de Capacitación en calidad de invitados.

El declarante lamentó que algunos órganos de difusión hagan crítica "sin consultar el objeto de esos viajes y lo que se logra con ellos". Agregó que es de conocimiento público la escasez de materiales en los mercados internacionales y que si las autoridades de COMIBOL no dan los pasos necesarios para asegurar la normalidad de suministros, puede paralizarse la actividad de explotación en sus minas. Explicó que es necesario adquirir electrodos, carbonato de sodio y otros materiales.

El Gral. Vía Solfz dijo que "los ataques que se hacen a autoridades de COMIBOL, constituyen un peligro de desprestigio, inconveniente para la imagen aún internacional de la empresa".

....SECRETARIOS GENERALES.- En una de las ceremonias más breves que presidió el Gral. Hugo Banzer Suárez, ayer, en el Salón de Espejos del Palacio de Gobierno, el Presidente de la República tomó el juramento de ley y posesionó en las funciones de Secretarios Generales de Informaciones y de Deportes de la Presidencia, a los Dres. Alfonso Flores Belloni y Guillermo Bulacia Salek, respectivamente. El rango que invisten ambos es jerárquicamente superior al de un Subsecretario, pero inferior al de un Ministro.

Rendirán homenaje al Día del Indio

Presidente Banzer clausura hoy el Ampliado Campesino

El Presidente Banzer clausurará hoy el III Ampliado Nacional de Campesinos que deliberó en el hemiciclo de la Cámara de Diputados y administrará posesión a los dirigentes que fueron elegidos para completar la mesa directiva de la Confederación. Los delegados ratificaron en su cargo a Oscar Céspedes, Secretario General de la máxima organización campesina del país.

SATISFACCION

El Coronel Luis Morales Calderón, Coordinador Nacional del Pacto Militar-Campesino expresó anoche a PRESENCIA que se sentía satisfecho por los resultados alcanzados en este ampliado, en especial por la madurez que demostraron en las deliberaciones. Dijo que los dirigentes han hecho conocer sus necesidades en debida forma lo que demuestra que el hombre rural desarrolla su capacidad en forma armónica con el progreso de la sociedad boliviana.

La última sesión del Ampliado terminó a las diez de la noche. En la misma fue en que se repartían algunas carteras de la directiva de la Confederación Nacional de Trabajadores Campesinos, la delegación de La Paz amenazó con retirarse en vista de que no se le adjudicó la Secretaría de Riegos. En ese momento tuvo que intervenir el Cnl. Morales quien llamó a la reflexion a los dirigentes paceños para que actúen con mas cordura. Otros delegados afirmaron que sería un pésimo antecedente si la delegación paceña abandonaba el Ampliado, considerando que los campesinos con madurez dieron un ejemplo de unidad. Ante estos pedidos los campesinos paceños se quedaron en sala.

DIRIGENTES

La directiva de la Confederación estaba incompleta, porque varios de los dirigentes elegidos en el Congreso de Sacaba abandonaron ese organismo por diferentes motivos. Los delegados asistentes a este Ampliado eligieron a los reemplazantes. Secretario General, Daniel Torrico, de Cochabamba, Secretario de Organización, Daniel Aguilera, Potosí, Secretario de Conflictos, Nicolás Cuevas, de Bermejo, Secretario de Cooperativas, Matías Guevara, de Culpina, Secretario de Vialidad, Vicente Villca de Salinas de Garci Mendoza, Secretario de Defensa Armada, Mateo Marza de Chapare, Secretario de Reforma Agraria, Marcelino Callizaya, de Oruro, Secretario de Previsión Social, Guillermo Lozano, de Riberalta, Secretario de Ganadería Rodolfo Quevedo, de Trinidad, Secretario de Deportes, Ignacio Cuéllar de Santa Cruz y Secretaria de Vinculación Femenina, Lidia Alvarez de Potosí.

El dirigente Oscar Céspedes informó a PRESENCIA que hoy entregarán a la prensa varios documentos que fueron aprobados por los delegados asistentes al Ampliado.

Salutaciones al Día del Indio

Varias instituciones hicieron llegar a la prensa mensajes de salutaciones con motivo del Día del Indio. El profesor Oscar Bustillos, Director del Instituto Indigenista Boliviano expresa que siente "profunda satisfacción saludar de pie, al hombre y mujer del campo, que con su constante esfuerzo y sacrificio, contribuyen el engrandecimiento de nuestra patria, que hoy por hoy se siente orgullosa de contar con la participación conciente de los descendientes de las milenarias civilizaciones nativas que constituyen la esencia misma de la sociedad nacional"

Dirigentes del Movimiento Revolucionario Campesino Barrientista, recuerdan que fue el Gral. René Barientos Ortuño quien creo el Pacto Militar Campesino y volcó todos los esfuerzos para servir al campesinado boliviano. Rinden su homenaje a los trabajadores del campo y piden que continúen trabajando por el progreso del país.

Por su parte el Centro Universitario Campesino Tupak Katari, hace un enjuiciamiento de la Reforma Agraria

El 20 de enero CONARE propondrá proyectos de reformas a Banzer

El 20 de enero de 1975, el Consejo Nacional de Reforma Estructurales entregará al gobierno la documentación que ha de contener el conjunto de reformas que estudie y apruebe, para proponerlas al Poder Ejecutivo, que a su vez, deberá someterlas a un referéndum nacional.

Esa fecha fue fijada como limite por el Consejo Nacional de Reformas Estructurales, en coincidencia con el decreto de creación de ese organismo y el anuncio hecho por el Presidente Hugo Banzer Suárez, CONARE, sigla adoptada por el mencionado Consejo, aprobó el plan de trabajo que ha de cumplir, iniciado el miércoles 31 de julio con su primera sesión plenaria.

En esa primera reunión, junto con debatir aspectos preliminares del trabajo que ha de cumplir dentro de los grandes lineamientos fijados por el Presidente Banzer, también se aprobaron los lineamientos generales de los objetivos nacionales que deberán ser alcanzados a través de las reformas estructurales del país.

En su reunión de ayer, el Consejo Nacional de Reforma encaró la preparación de un primer borrador en materia de objetivos nacionales. Este tema será considerado, discutido y aprobado a lo largo de las reuniones que se realicen hasta el 10 del presente mes.

El Consejo deliberará en forma ininterrumpida hasta el 19 de enero próximo, alternando las reuniones con la realización de mesas redondas en que deberán participar representantes de sectores sociales y personalidades relevantes del país, con la formulación de opinones y sugerencias relativas a los temas específicos de cada mesa redonda.

MILITARES VENEZOLANOS.- Miembros de la Escuela de Altos Estudios de la Defensa Nacional de Venezuela cumplieron ayer una visita protocolar al Presidente de la República, Gral. Hugo Banzer Suárez, para presentarle sus saludos. Esta tarde, el Alcalde de La Paz, Gral. Armando Escóbar Uría, les declarará en acto especial, Huéspedes de Honor de la ciudad.

..PROSPECCION MINERÁ.- El Ing. Mario Barrientos Siles (izquierda) fue posesionado ayer por el Ministro de Minería y Metalurgia como Director del Proyecto de Prospección Minera en la Cordillera. El Ing. Raúl Carrazco Córdova, que también aparece en la fotografía asumió el cargo de Coordinador Técnico del mismo plan.

El proyecto de Prospección Minera de la Cordillera tiene como objetivo la prospección de nuevos depósitos minerales en la zona fronteriza con Chile, Norte de La Paz. Cordillera de los Frailes y Cordillera de Mosetenes.

La falta de política agrícola va contra la producción lechera

La inexistencia de una adecuada política agrícola conspira contra la industria lechera, pues el campesino incentivado por los mejores precios de los granos virtualmente abandonó el cultivo de forrajeras, expresa uno de los puntos del acta de conclusiones y recomendaciones de la reunión sectorial de la leche y sus derivados.

Otro de los problemas que confronta la industria lechera, es la baja invernal debido a la falta de forrajes.

A la reunión sectorial antes citada, asistieron representantes de la Corporación Boliviana de Fomento, la mayor empresa que industrializa en el país la leche natural.

En la reunión se mencionó también que el aumento de los precios de los insumos ha repercutido en la producción lechera y se hicieron las siguientes recomendaciones para mejorar la situación de la industria lechera:

Un adecuado plan de fomento lechero que contemple tanto la cooperación de asistencia técnica inmediata como los servicios de Extensión Agrícola y Sanidad Animal.

Pedir al Supremo Gobierno, que las importaciones para cubrir las necesidades del país en rubro harina, sean en trigo por considerarse que los subproductos de la molienda favorecen a la mejora de concentrados para la alimentación del ganado lechero.

La adopción de una política de Gobierno basada en las necesidades tanto del productor así como del Industrializador para la fijación de objetivos y metas encaminados a los planes de: Producción, Industrialización y Comercialización de la leche.

Que el Gobierno ordene a los organismos respectivos, la rehabilitación y mantenimiento de los caminos vecinales y vías de acceso a las zonas de producción lechera, en forma permanente.

Apoyan que debe haber control riguroso en comercialización de los productos farmacéuticos

..El Subsecretario de Salud Pública, Hugo Uzeda, alabó la acción del Círculo de Mujeres Periodistas por la preocupación que ha demostrado en favor de la preservación de la salud del pueblo al haber alertado sobre la denuncia de una revista norteamericana sobre productos farmacéuticos peligrosos y haber pedido un control riguroso en su comercialización.

Esa autoridad expresó que era necesaria una información científica más completa para pronunciarse sobre la denuncia de la revista norteamericana Medical Letter en sentido de que muchos productos farmacéuticos con contenido de "Dipriona" se venden profusamente en países latinoamericanos con gran peligro para la salud de las personas.

Lo grave del caso -anotaba la denuncia- es que la venta de esos productos se hace indiscriminadamente y sin ninguna autorización médica, no obstante que se sabe que sus efectos "pueden causar enfermedades mortales de la sangre".

Varios de los productos cuyo uso es corriente en nuestro medio son los que señaló la revista como peligrosos, entre los que están alginodia, conmen, dirpiona MR y novalgina, además de baralgin, beserol, buscapina compositum, corilin pediátrico, supositorios, dorflex y valpirone.

El Subsecretario Uzeda manifestó que no resulta fácil pronunciarse sobre el asunto si no se cuenta con una serie de antecedentes elementales, pero añadió que eso no implica motivo para que las autoridades dentro de sus posibilidades adopten precauciones.

Se refirió a que lo ideal del caso es hacer estudios y análisis de laboratorio, pero que en nuestro caso resultaba un poco difícil- de lograrlo porque los laboratorios del Ministerio de Salud no tienen la capacidad que se requiere para estos casos.

Uzeda Gonzales consideró que era competencia del Ministro de Salud tomar decisiones sobre el problema.

El Presidente del Colegio de Biosquímicos y Farmacéuticos, Dr. David Ocampo, dijo que se requiere una mayor información sobre el asunto para tratarlo con la seriedad que merece, incluso en el caso de que se trata de sensacionalismo periodístico.

Fue en ese sentido que dijo que la denuncia del Circulo de Mujeres Periodistas no tenía base sólida.

No fue posible confirmar si el Ministro de Salud habría adoptado medidas para investigar el caso. Pero el Subsecretario Uzeda se mostró partidario en sentido de ejercer un control riguroso sobre la comercialización de los productos farmacéuticos.

Policiales

Se denunció un caso sobre intoxicación con cocaína

..El servicio de Radiopatrulla intervino ayer en la madrugada para conducir a la oficina de Drogas y Narcóticos de la Guardia de Seguridad Pública, a una pareja de jóvenes con diagnóstico médico de intoxicación con cocaína. Los afectados son Anne Monchebelle, de nacionalidad francesa y Alfonso Bruno Saavedra, de 22 años.

FILICIDIO

Candelaria Choque viuda de Quenta, con residencia en la localidad de Sapahaqui, fue detenida y conducida a la sección policial de Delitos contra las Personas, acusada de haber dado muerte a su hija, de 11 años de edad. El caso fue denunciado por el Alcalde de Sapahaqui.

BARBITURICOS

María Luisa Rodríguez, 24 años, falleció ayer cuando era conducida al Servicio Médico Quirúrgico para ser tratada de intoxicación por barbitúricos. El esposo de la víctima, Eduardo Cuéllar, 29 años, que también había ingerido la misma droga, fue salvado cuando llegó a la asistencia médica.

Se desconocen los móviles que impulsaron a los nombrados a tomar esa extrema determinación.

Entidades combinadas harán campaña de limpieza urbana

..La Alcaldía Municipal, el Ministerio de Salud y las Damas Rotarias han conformado un comité para encarar la campaña de limpieza en la ciudad de La Paz.

Una delegación de Damas Rotarias, encabezada por la señora Delia de Trigo, visitó ayer al Alcalde Municipal, Gral. Escóbar, para hacerle conocer el propósito de coordinar con las autoridades esta campaña de limpieza e higienización de la ciudad. Se busca crear conciencia en la población sobre la necesidad de mantener a la ciudad en condiciones comparables con otros centros urbanos.

La cruzada será intensificada en los mercados populares donde las condiciones actuales son deplorables y hasta primitivas, se dijo en la entrevista. Las Damas Rotarias impartirán educación entre los vendedoras a fin de que mantengan la limpieza en esos expendios de articulos alimenticios para que sean vendidos en las mejores condiciones de higiene.

Las Damas Rotarias manifestaron su deseo de contribuir al desarrollo cultural y moral de la población, ya que hasta ahora se habían dedicado al aspecto de beneficencia.

El Gral. Escóbar señaló las coincidencias entre esos propósitos y los planes municipales en el mismo sentido, puestos ya en ejecución. Ofreció toda su ayuda para que se cumpla este objetivo y para encararlo se dispuso la creación del Comité que llevará adelante las labores citadas.

FRATERNAL SALUDO DEL PARTIDO REVOLUCIONARIO BARRIENTISTA A LOS CAMPESINOS DE BOLIVIA

Hermanos campesinos de la altipampa, de los valles y de los llanos, achacacheños, torotoreños, chicheños, ucureños, caranguenos, toledanos, tarabuqueños, chapacos, chiquitanos, moxeños:

Hoy día, dedicado a vosotros que sois la patria misma. Con cariño y devoción político - social sinceros, reiteramos que, el anhelo de nuestro líder Gral. de F.A. Don René Barrientos Ortuño, manifestando en uno de sus pensamientos que reproducimos "DESEO HACER DEL CAMPESINADO UN CONSTRUCTOR DE SU DESTINO Y DE LA PATRIA. EL CAMPESINO NO VIVIRA MAS BAJO UN PATERNALISMO DOMINADOR NI EL ESCLAVISMO EXPLOTADOR". llevaremos a la realidad,solamente unidos FF.AA.CAMPESINOS, LABORES INTELECTUALES Y MANUALES y nuestro Partido Revolucionario Barrientista, luchando por vuestra liberación económica, cultural, política y social, en bien de la patria.

Hermanos, desde lo Alto, Dios y el espíritu de nuestro René, animan a vosotros y al Partido Revolucionario Barrientista para conquistar la victoria final: vuestra real promoción.

¡SALUD,UNION, FE Y LUCHA HERMANOS CAMPESINOS!

Dr. Jose Lucio Alvéstegui; Jefe Nacional; Cnl. César Loma Navia; Sub Jefe Nacional; Dr. Guillermo Bilbao La Vieja A.; Strio. Ejecutivo Nacional; Dr. Rene Torres Valda; Strio. General Nacional; Dr. Rafael Barrero Martinez; Strio. de Org. Territorial; Tte. Mario Arce Vargas; Strio. de Inc. Política Nal.; Tte. Ricardo Rocha Crespo; Strio. de Prensa y Propaganda Sr. Jorge Velasco Quiroga; Coordinador Nacional; Srta. Virginia Bella de la Cruz; Stria de Org. Femenina.

¡¡ AHORA!!

Opilca

LOCION

para la depilación cosmética

opilca

Pídalo en perfumerías y farmacias

COMIBOL instalará una planta de volatilización en Machacamarca

-El estudio técnico soviético podrá estar listo dentro de siete meses

La Corporación Minera de Bolivia instalará en Machacamarca la segunda planta de volatilización para la recuperación de minerales de estaño de baja ley. Esta planta, al igual que la primera, funcionará en Potosí, será construida y financiada por la Unión Soviética.

El Gerente General de COMIBOL Gral. Jesús Via Soliz explicó que, de acuerdo al proyecto inicial la planta debía haber sido instalada dentro de tres o cuatro años. Agregó que durante su reciente visita a Moscú se firmó un convenio resolviendo que técnicos soviéticos elaboren el estudio técnico que se estima estará concluido dentro de siete u ocho meses. Inmediatamente después se procederá con la firma de los contratos de financiamiento y construcción de la maquinaria sin esperar que entre en funcionamiento la planta de Potosí en actual preparación.

En las conversaciones que el Gral. Via Soliz efectuó en la Unión Soviética juntamente con el Ing. Oscar Urdininea, también se solicitó que la maquinaria para la planta de Potosí, sea construida en menos de los treinta meses, previstos, petición que fue favorablemente acogida.

El estudio técnico, por el cual inicialmente la Unión Soviética debía cobrar 250.000 dólares, fue rebajado a 150.000 dólares COMIBOL además, deberá enviar 1.500 toneladas métricas de minerales de estaño de baja ley, para que los técnicos soviéticos efectúen análisis de laboratorio e industriales. Estos minerales quedarán luego como parte de pago por el estudio técnico.Se aclaró que el volumen anotado significa 3,5 a 4 toneladas de estaño fino.

CARACTERISTICAS DE LA PLANTA

La planta de volatilización de Machacamarca tendrá una capacidad diaria para el tratamiento de 350 a 400 toneladas métricas secas de mineral, con una ley de estaño del 2.5 a 2.6 por ciento. La ley del estaño en los polvos resultantes será del 46.0 a 54.0 por ciento. El índice de recuperación será del 94.0 a 95.0 por ciento. La producción diaria de polvos será de 17 a 18 toneladas métricas. La producción diaria de estaño fino será de 8 a 9 toneladas métricas. La producción anual de estaño fino será de 2 mil a 3 mil toneladas métricas.

Se explicó que "los datos anteriores corresponde a la alimentación proveniente de Catavi, Huanuni y el Grupo Santa Fe. Para el tratamiento de preconcentrados provenientes de San Juan, Colquiri, Venus y Bolivar se investigará un proceso alternativo al de volatilización en vista del alto contenido de plata, cobre, plomo y zinc en el mineral de estas empresas"

IMPORTANCIA

El Ing. Urdininea explicó la importancia del procedimiento de volatilización señalando que "con el procedimiento gravimétrico tradicional COMIBOL obtiene un promedio de recuperación promedio de 55 por ciento, vale decir que de 40 mil toneladas de estaño que se extraen de las minas anualmente se aprovecha solamente alrededor de 22 mil toneladas. Esto quiere decir también que el 45 por ciento, la mitad de estaño explotado a un costo económico y social altísimo no es aprovechado actualmente, es desechado en forma de colas y desperdicios, que serán los que se utilicen para tratarlos con el sistema de volatilización."

Urdininea indicó también que tomando en cuenta los precios actuales de la cotización del estaño fino, puede decirse que la recuperación de cada uno por ciento de las 40 mil toneladas que se extraen anualmente significaría 3.3 millones de dólares "y lo que se pretende es elevar 24 puntos o sea 24 veces 3.3. millones de dólares".

PLANTA DE VOLATILIZACION.- El Gerente General de COMIBOL (derecha) cuando ayer informaba sobre el convenio que firmó recientemente en la Unión Soviética para la elaboración de estudios técnicos con destino a la instalación de una planta de Volatilización en Machacamarca, para el tratamiento de minerales de estaño de baja ley. En la fotografía aparecen también los ingenieros Oscar Urdininea y Raúl Salazar, autoridades de COMIBOL.

..DIRIGENTES DE PRENSA PACENA.- La Asamblea del Sindicato de Trabajadores de la Prensa de La Paz eligió ayer a Carlos Ossio Amatller en el cargo de Secretario General de esa organización y a Arturo Pérez como representante ante la Federación Nacional de Trabajadores de la Prensa. La nueva directiva de los hombres de prensa de La Paz tomará posesión, en ceremonia especial, el sábado 10 de agosto. Arriba, los dirigentes Pérez y Ossio.

Foro agronómico en torno a los recursos de Potosí

..ANF.- Entre hoy y el 4 de agosto, se realiza en la ciudad de Potosi un Foro Agronómico en el que se determinará la importancia agro-económica de ese Departamento y se sentarán bases para programas futuros que signifiquen el mejor aprovechamiento de los recursos naturales renovables de ese distrito.

El evento está propiciado por varias instituciones, entre ellas: la Asociación Agronómica Potosina, la Prefectura del departamento y Alcadía, el Comité de Desarrollo, la Universidad Tomás Frias y el Banco Central de Bolivia que otorgó una cooperación económica para la realización del evento. El Foro Agronómico permitirá enfocar el problema agricola-ganadero del departamento que se caracteriza por ser el primer productor en algunos rubros. Según informaciones recogidas por ANF la producción de papa en el departamento de Potosi es la más importante en todo el país, ocurriendo lo mismo con el trigo. Actualmente se cultivan 10 mil hectáreas de papa, aunque pueden estimarse en 30 mil las hectáreas disponibles para su cultivo.

El trigo que es otro de los cultivos importantes se cosecha en 5 mil hectáreas. Sin embargo se calcula su potencial en 40 mil Has. Al sudoeste del departamento, en las provincias de Nor y Sud Lipez se dispone 1.500.000 hectáreas para el cultivo de quinua.

GANADERIA EN POTOSI

El Departamento de Potosí, es el mayor productor de caprinos y el segundo de ovinos auquénidos, lo que demuestra su importancia ganadera. Recientemente se han considerado, proyectos para la creación de industrias dentro del campo de la lechería y la avicultura.

La Asociación Agronómica Potosina sostiene que la agricultura moderna depende fundamentalmente del mejor aprovechamiento de las fuentes hídricas, subterráneas y superficiales, razón por la que se analiza el aprovechamiento de los ríos Yura, Pilcomayo y otros.

Además es imprescindible, según las declaraciones de los técnicos, la realización de estudios de suelos que permitirán conocer sus características y por consiguiente la clase de fertilizantes que se requieren para la incorporación de nuevas áreas de cultivo, como por ejemplo: las de Parinolque donde se podría cultivar vida y árboles frutales y las de Tingal, aptas para el cultivo de trigo.

Los 60 técnicos que asisten al Foro, analizan trabajos previamente elaborados sobre el desarrollo agro-económico del departamento.

La COB critica posición del Gobierno, pero acepta realización de elecciones

La Central Obrera Boliviana acepta la realización de elecciones en el país, a condición de que estas se cumplan con el respaldo de la Constitución Política del Estado, de las libertades contenidas en ella y la Declaración de los Derechos Humanos. Emplaza también a las Fuerzas Armadas a salir en defensa del pueblo boliviano, en caso de no apartarse el plebiscito a todas las disposiciones pertinentes.

La posición de la COB está contenida en un documento elaborado por su Comité Ejecutivo Nacional y firmado por René Higueras del Barco, que empieza haciendo un enjuiciamiento del proceso seguido por el actual gobierno, a partir del 19 de agosto de 1971. El pronunciamiento de esta entidad laboral se origina en el discurso pronunciado por el Presidente Banzer el 23 de julio, al anunciar la realización de elecciones y la creación del Consejo de Reformas Estructurales. La COB examina algunos puntos de ese discurso y los contradice, como el relativo a que "había un clima de paz social y concordia como jamás tuvo Bolivia", y otros sobre aspectos del desarrollo nacional.

TEMAS ECONOMICOS.

En el documento de la COB se deplora lo hecho en el Mutún y la venta del gas natural, calificándolo de "desnacionalización de COMIBOL e YPFB, olvidando la política expansionista del Brasil que se ha anexado el Acre y el Matto Grosso, y sin escuchar el clamor nacional que rechaza la entrega del Mutún y el gas natural".

Se refiere también la COB a las concesiones en favor de empresas petroleras "todas ellas subsidiarias de los grandes monopolios norteamericanos".

Señalan en el documento el hecho de que las coyunturas de crisis energética y los requerimientos de materias estratégicos en los mercados internacionales, han proporcionado beneficios al país no logrados antes y cuantificados en la suma aproximada de 600 millones de dólares "que bien administrados pudieron equilibrar el presupuesto nacional, pero que son utilizados, más bien, para pagar sueldos de más de 10 mil empleados incorporados en un sólo año en la administración Pública por los partidos que forman el FPN; el resto, si alcanza, es para pagar comisiones oficiales al exterior".

CONARE

El extenso trabajo de la Central Obrera toca también al Consejo Nacional de Reformas Estructurales, y dice de él que es un organismo en el que no podrán participar las organizaciones laborales y en que se procurará comprometer a sectores representativos de opinión, "para que, con su presencia, avalen - como se hizo en la asamblea de los 100- todo lo que se ha venido preparando desde hace mucho tiempo".

Se dice también de CONARE que "la aprobación o reprobación de los documentos preparados por este organismo, será preciso publicarlos y distribuirlos en todo el territorio nacional de modo que nadie ni un sólo boliviano que no los hubiera leído, olvidándose que la gran mayoría de la población es analfabeta. Se arguirá -dice la COB- que se puede salvar tal aspecto mediante explicaciones radiales y por brigadas ad hoc, pero eso supone la plena vigencia de libertades y garantías para el ingreso al campo de los diferentes partidos políticos, sobre todo cuando existe el peligro de se aplique la orden de matar, impartida desde el Palacio de Gobierno".

RETO.

"... los trabajadores que permanentemente hemos calificado las elecciones como formas fraudulentas de encumbrar en el poder a personas que jamás defenderán nuestros intereses, damos a quienes no están de acuerdo con nosotros la oportunidad de demostrarnos que hemos estado equivocados e incapacitados de proponer y adoptar nuevas formas de gobierno", expresa el documento de la COB y añade que están dispuestos a aceptar el reto del gobierno y "proponen" la realización de elecciones en el plazo más breve posible "en el entendido de que para efectivizarlas contaremos con la vigencia plena y absoluta de una Constitución y de las libertades señaladas por ella.

Termina el pronunciamiento del Comité Ejecutivo de la COB advirtiendo que "de no ajustarse el proceso electoral a todas y cada una de las disposiciones que señalan los instrumentos referidos, emplazamos a las Fuerzas Armadas de la Nación a salir en defensa del pueblo boliviano".

Se realiza evaluación de costos para fijar precios a productos agrícolas

(ANF).- Una comisión técnica, conformada por cinco funcionarios de los Ministerios de Industria y Comercio y de Agricultura, se trasladó a la región de Río Abajo para evaluar en el terreno los costos de la producción agrícola, de modo que en base a este análisis se fijen posteriormente precios reales que guarden relación lógica entre el productor y el consumidor.

La información fue proporcionada por el Director de Comercio Interior, Lic. Luis Eduardo Vargas, quién señaló que la Comisión técnica determinará los costos desde la acción de siembra hasta la puesta en el mercado de los productos agrícolas, considerando por supuesto la mano de obra, fletes, transporte, utilidad y todas los factores que determinen el precio real de los mismos.

La comisión permanecerá en Río Abajo hasta el cinco de agosto próximo, debiendo luego trasladarse a regiones agrícolas del Altiplano y los Yungas, dentro de un calendario especial para cubrir todo el Departamento y otras zonas productoras.

Los informes que se obtendrán hasta fines de mes constituirán el material, para que la Comisión Nacional de Precios, fije los niveles hasta los que deben cubrir los consumidores.

Ministro de Industria del Perú llegará el domingo

..El próximo domingo llegará a La Paz, en misión oficial el Ministro de Industria del Perú, General Luis Barandarian Pagador, quien sostendrá hasta el próximo 8 de agosto reuniones con su colega boliviano, coronel Miguel Ayoroa y con representantes de varias instituciones estatales del país.

Se espera que durante la visita del Ministro Barandarian sean concretados acuerdos para lograr un mayor intercambio económico entre Bolivia y Perú, especialmente alentados por las perspectivas de la integración andina.

Representantes de varias instituciones estatales, entre ellas, la Cancillería de la República, Secretaría de Integración, sector privado, estudiaban ayer la agenda de trabajo que debe cumplirse durante la visita del General Barandarián.

La visita del ministro peruano ha despertado expectativa en ciertos círculos de la industria y la actividad privada, pues Barandarián es también Presidente de la Comisión del Acuerdo de Cartagena.

En esos sectores existe el propósito de hacer conocer al visitante las aspiraciones e inquietudes existentes en el sector privado, relativas a la programación automotriz y petroquímica.

En las reuniones programadas con el ministro peruano, los sectores privado y estatal, insistirán en la necesidad de dar a Bolivia, como nación de menor desarrollo relativo de la subregión, un trato preferente en cuanto a esos dos rubros industriales (automotriz y petroquímica) calificados como dinámicos del proceso de desarrollo.

En cuanto a un posible fortalecimiento de las relaciones comerciales con el Perú, en la Secretaría de Integración se estima que puede ponerse en práctica un nuevo período de vínculos económicos entre ambos países.

Programa oficial de las fiestas patrias

El Prefecto del Departamento, Tenl. Mario Escobari Guerra proporcionó ayer el programa oficial al que se sujetarán los actos cívicos que se cumplirán con motivo de la celebración del CXLIX aniversario de la fundación de la República.

El desfile cívico del día cinco tendrá recorrido desde el Obelisco, por Mariscal Santa Cruz, Pérez Velasco, Comercio, Plaza Murillo y Comercio, hasta concluir en la esquina Colón.

Asistirán a:).- Poder Ejecutivo, Autoridades Departamentales, Autoridades Provinciales y Autoridades Cantonales. B).- Establecimientos educativos, abanderados de escolta, delegaciones de cada establecimiento educacional, compuestas solo por el mejor alumno, uno por cada curso, de los ciclos intermedio, medio y profesional, además del personal docente. C).- Ministerios y organismos dependientes. Reparticiones Autárquicas, abanderados y escoltas, personal jerárquico superior, 20 empleados los más antiguos de cada institución. D).- Instituciones Cívicas.- Abanderados y Escoltas, E).- Ejecutivos y 20 personas por Institución, Colonias Extranjeras.- Abanderados y escoltas, 20 personas por colonia.- F).- Instituciones Laborales, abanderados y escoltas, Ejecutivos y 20 personas por cada institución. G).- Policía Boliviana.- Personal Superior, abanderados, delegaciones de 10 miembros por institución, representantes de una sección de guardias por Unidad Policial. H).- A cargo de las Prefecturas, Superfecturas y Corregidores.- Concentración, formación y orden de desfile.- Ballares patrios. Hrs. 21. Verbenas populares.

DIA 6 DE AGOSTO.

Hrs. 8,30.- Izada de la Bandera en toda la República por la principal autoridad nacional o local. Hrs. 9,30, Te Deum en la sede del Gobierno, Capitales de Departamento, Provincias y Cantones. Hrs. 9,50 a 10,20, Saludo del Cuerpo Diplomático y Consular en la sede del Gobierno y del Cuerpo Consular a los señores Prefectos de Departamento. Hrs. 10,30, Mensaje de S. E., el Sr. Presidente de la República, Gral. Hugo Banzer Suárez. Asistirán al Mensaje, Gabinete, ex-Presidentes de la República, Jefes de Misiones Diplomáticas, Comandantes de las Fuerzas Armadas, Jefes de Estado Mayor de Fuerza, Jefe de Estado Mayor Conjunto, Contralor General de la República, Prefecto del Departamento de La Paz, Alcalde Municipal, Presidente de la Corte Suprema de Justicia, Militares de las Fuerzas Armadas.

Hrs. 11,30 a 12. Vino de Honor a los asistentes al Mensaje. Hrs. 12.- Columna de Honor de las Fuerzas Armadas ante el Altar Patrio.

DIA 7 DE AGOSTO.

Jura de la Bandera en cada uno de los Cuarteles.

Distinción a Embajador japonés

..El Canciller Alberto Guzmán Soriano, en solemne ceremonia, impuso ayer en representación del Gobierno de Bolivia la Gran Cruz del Cóndor de los Andes al Embajador del Japón, Masao Fujimoto, quien, después de cuatro años de haber representado al Gobierno de su país en el nuestro, abandonará Bolivia la próxima semana. Esa condecoración premia las labores que cumplió el Embajador Fujimoto para una vinculación más estrecha entre ambas naciones. Bolivia ha recibido una importante ayuda del Gobierno e instituciones del Japón, merced a gestiones emprendidas por su representante en nuestro país. Con posterioridad al acto cumplido en la Cancillería, el Ministro de Salud, Cnl. Jorge Tórrez Navarro, distinguió también al diplomático japonés, con un Diploma de Honor que le entregó en mérito a la importante ayuda recibida del Japón, por su intermedio, para el Servicio de Salud.

Observaciones de minería mediana a impuestos que paga ese sector

La Asociación Nacional de Mineros Medianos, en su informe anual correspondiente a la gestión comprendida entre julio de 1973 y julio de 1974, hace observaciones a los impuestos que está obligado a pagar ese sector.

"Aunque el impuesto extraordinario adicional a las regalías, que se creó en octubre de 1972, debía legalmente regir por un año - dice - no sólo fue mantenido, sino que además se lo transformó en un nuevo impuesto "ciego" sobre el valor bruto de los minerales, caracterizando además un fenómeno de doble tributación. De esta forma, antes que avizorarse la racionalización estructural del sistema que fuera dispuesta por el Decreto Supremo N° 10635, se persiste en la tónica irracional del régimen vigente, al que debe atribuirse en gran parte la crisis que comenzó a manifestarse en el sector minero durante el último trimestre de 1974".

Sobre la política de tributación, la Asociación Nacional de Mineros Medianos dice que no serían equitativos si dejan "de destacar que el mantenimiento y la extensión de los incentivos tributarios en favor de los tonelajes de sobreproducción, son, indudablemente, un positivo estímulo para la minería nacional".

POLITICA MINERA

El informe de los mineros medianos, que en una de sus partes señala que ese sector se benefició con el alza de las cotizaciones internacionales de minerales y con la estabilidad interna del país, en otra formula críticas a la política minera gubernamental, y anota que "excepción hecha de las medidas que se mencionan en el capítulo sobre tributación, la política minera no registró ninguna modificación de importancia, manteniéndose por tanto dentro de sus objetados márgenes de carácter restrictivo para el sector privado. "Agrega que" la reelaboración del proyecto de nuevo Código de Minería que realizó el Ministerio del ramo "constituyó en síntesis una reafirmación de dicha tendencia. De ahí que, coincidiendo con la opinión independiente de los sectores de producción, la minería mediana presentó sus puntos de vista, identificando el carácter negativo y estatizante del mencionado proyecto. Se observó en ademas la conformar y otorgar nuevos e injustificados privilegios en favor de las organizaciones estatales, acentúa las limitaciones de fondo y agrava la tónica formalista del derecho y de la política minera".

En su crítica al proyecto de nuevo Código de Minería, los mineros medianos indican también que su asociación "formuló fundamentales reparos al capítulo de las concesiones de explotación - que se intenta someter a nuevos y riesgosos condicionamientos - y al fin, que el proyecto no se oriente al verdadero fomento de la reactivación del sector minero, en abierta contradicción con los enunciados de los programas de política económica formulados por el Primer Mandatario y aprobados por disposición legal."

Reiteran pedido de libertad de un profesional

La Confederación Nacional de Profesionales, en un nuevo oficio dirigido al Ministro del Interior, repiten la solicitud que plantearan al Cnl. Pereda Asbún tres días atrás, en sentido de que disponga la libertad del Lic. Jose Rivera Barbery.

El nombrado profesional se encuentra en delicado estado de salud, razón por la cual ha sido trasladado a una clínica, a pedido de los familiares.

Dos festivales en Colegio Santa Ana

..Hoy se llevará a cabo en el Colegio Santa Ana un festival de decorados y otro de tipo folclórico, como parte del programa de festejos que se ha preparado con motivo de la celebración de otro aniversario del establecimiento.

Los trabajos de decoración pueden ser visitados por el público en la propia sede del colegio, donde tendrá lugar la realización del festival folclórico en horas de la mañana.

Colegio Militar de las FF.AA. inaugurará capilla remodelada

En una ceremonia especial a realizarse el domingo venidero, el Colegio Militar de las Fuerzas Armadas procederá a la inauguración de su capilla remodelada. En esta misma ocasión se procederá a la entrega de la Oficina sucursal de Correos y a la inauguración de la cancha de basquet - ball a cargo del Departamento de Infantería del Instituto.

Todas las obras realizadas en el Colegio Militar de las Fuerzas Armadas "Cnl. Gualberto Villarroel" han sido dirigidas por el Comandante del Instituto Gral. Brig. Hugo Veintemillas Boehm.

Para hoy a las 13 horas, el Comando del Instituto procederá a la exposición de libros que presentarán las Reverendas Madres Paulinas

ENTREGA DE LA CAPILLA

El programa preparado para el domingo 4 de agosto contempla la formación del batallón de cadetes a las 8 y 45 a.m. para recibir a las autoridades invitadas. Luego se procederá a la entrega de la Capilla remodelada, a cargo del Comandante del Instituto, y a la bendición de la imagen de la Virgen de Copacabana. La celebración del santo sacrificio de la Misa estará a cargo del Nuncio Apostólico Giuseppe Laigueglia.

Este acto culminará con el desayuno ofrecido por las señoras de los jefes y oficiales a los cadetes y tropa del Instituto.

La Clínica No. 14 de CNSS celebra su X aniversario

La Clínica de Psiquiatría N° 14 de la CNSS celebró ayer su décimo aniversario de creación, razón por la, cual el personal directivo de este nosocomio inició un programa de actuaciones que culminará el próximo 10 de agosto.

Este programa se inició con una recepción ofrecida anoche a las autoridades médicas del país, como de la CNSS. El programa continuará hoy con un campeonato de volley - boll.

Proyecto Tuni-Condoriri SAMAPA, al inaugurar edificio, inicia segunda etapa del plan

El Presidente Hugo Banzer Suárez inauguró al mediodía de ayer el moderno edificio de propiedad del Servicio Autónomo Municipal de Aguas Potables y Alcantarillado (SAMAPA), ubicado en la zona de Villa Fátima, donde, desde ayer, funcionan las oficinas, gabinetes y laboratorios de esa entidad.

En el acto estuvieron presentes el Ministro de Urbanismo y Vivienda, Cnl. José Patiño Ayoroa, y el Alcalde de La Paz, Gral. Armando Escóbar Uría, quien es el creador de SAMAPA y la autoridad que impulsó la ampliación y mejoramiento de los servicios de captación, purificación y distribución del agua potable.

—SAMAPA que encarará en las próximas semanas la ejecución de los estudios de la segunda etapa del Plan Maestro de Aguas Potables de La Paz, con los trabajos de captación y sistemas de distribución de aguas provenientes de los nevados y lagunas de Tuni y Condoriri, recibió ayer, como acto destacado en la ceremonia cumplida Los sub-proyectos de la primera fase de esas obras. La entrega la hizo un representante de la Embajada de Alemania Federal, cuyo gobierno, a través del Banco de Reconstrucción de ese país ha otorgado el crédito que financió la primera etapa del Plan Maestro, correspondiente al sistema de captación de Hampaturi e Incachaca, por un total aproximado de 36 millones de marcos alemanes, y ahora un segundo crédito de alrededor de 36 millones de marcos para financiar las obras de la segunda etapa.

El Presidente cortó la cinta sómbolica e inauguró de esa manera el moderno edificio, cuyas dependencias e instalaciones visitó acompañado de las autoridades de gobierno.

El Gerente General de SAMAPA Cnl. Guillermo Urquiola Castillo, expresó que "ningun acto oficial tiene mayor trascendencia, como cuando se culmina con la construcción de un edificio que debe cumplir una finalidad pública, es así" - continuó- que SAMAPA culmina hoy los trabajos iniciados en noviembre de 1971, marcando al mismo tiempo el comienzo de la Segunda Etapa en su primera fase del Plan Maestro trazado, destinado a la ampliación de la red de agua potable para la ciudad de La Paz"

El Cnl. Guillermo Urquiola se refirió a la ejecución de las obras que se emprenderán este año, como parte de la segunda etapa del Plan Maestro de Aguas Potables, destacando la captación de aguas provenientes del río Tuni, de las lagunas y de los deshielos del Condoriri, la construcción de una represa y el canal de aducción en una extensión de 35 kilómetros hasta El Alto, para su conexión con la red central de distribución.

El Gerente de SAMAPA hizo mención a otras obras de esta segunda etapa, como la moderna planta de tratamiento en El Alto, ampliación de la existente en Pampahasi, mejoramiento y variantes de los canales de Incachaca y Hampaturi y renovación de la de distribución en el casco viejo de la ciudad y de las zonas que la rodean.

Destacó también la importancia que tiene para La Paz la ejecución de esas obras de magnitud, señalando que al finalizar la segunda etapa del Plan Maestro, que durará 57 meses, todas las zonas de la ciudad, incluyendo las marginales, estarán abastecidas agua eliminándose pile públicas para servir a los bitantes en sus prop domicilios. Indicó que V Dolores y sectores que forr la Ciudad Satélite de El Alto, como nuevas urbanizaciones Rio Seco y otros sectores, tarán también servidos al ig que, por el sistema de Ha paturi, e Incachaca, las banizaciones de Achumani, C Cota, Alto brajes, Segllencom Bosque de Bolonia.

Sostuvo que la ciudad ha solucionado en esta forma problema de agua potable ha el año 2.004 Sin embargo, virtió que el crédito de millones de marcos otorga por Alemania se cubrirá mayores gastos de las obras bido a la elevación de los cos de los materiales de co trucción, por lo que SAMAPA verá obligada a reducir volumen de obras, sim táneamente a la busca de ot fuentes de financiamiento p completar íntegramente el P Maestro.

..EDIFICIO DE SAMAPA.- El Presidente Hugo Banzer Suárez, con el corte de la cinta, inauguró ayer el nuevo edificio de SAMAPA, en Villa Fátima. Su significación radica en que con ese acto se inició la segunda etapa del Plan Maestro de Aguas Potables de La Paz. Aparecen el Gerente de SAMAPA, Cnl. Guillermo Urquiola; el Ministro de Urbanismo, Cnl. José Patiño Ayoroa, y el Alcalde Armando Escóbar Uría.

Paralizaron labores los estudiantes normalistas

El Departamento de Primaria y el Centro de Estudiantes del Departamento de Letras de la Escuela Normal "Simón Bolivar" decretaron paros de labores como protesta por las actitudes que han adoptado "algunos grupos que tienen intereses políticos en el seno de la Normal".

Respaldan y reiteran apoyo a la acción y a la dirección estudiantil del Comité Interseccional, cuyos integrantes dicen- fueron elegidos democráticamente; al mismo tiempo rechazan las injurias que se han vertido contra dicho Comité.

Los estudiantes de Letras dicen en su comunicado que repudian "las manipulaciones efectuadas por estos grupos políticos que sólo pretenden encubrir los hechos inmorales que son de conocimiento público a través de la izadón de una bandera roja en el mástil de la Escuela Normal, que nada tiene que ver con los sentimientos cristianos y nacionales del estudiantado".

Disponen que su paro de labores se efectúe durante 2 horas, a partir de las 0 hora hoy viernes. Los de Departamento de Primari lo hacen durante 48 hora desde ayer.

Los comunicados son tienen que las actitudes d los grupos políticos está orientadas a evitar democratización integral d la Escuela Normal, por l que solicitan al tribuna encargado de los proceso informativos una mayo agilidad en los trabajos par que el estudiantado y l opinión pública conozca pronto a los culpables de la acciones inmorale denunciadas.

El Centro de Etudiante de la Sección Matemáticas Física hizo saber también que realiza un paro de la bores de 48 horas por la razones anotadas y protesta por la acción de habers colocado una bandera roja e mástil de la Escuela Normal, que nada tiene que ver con los sentimientos cristianos y nacionales del estudiantado.

Disponen que su paro de

..ANDINISTAS JAPONESES.- Un grupo de andinistas japoneses visitó al Prefecto del Departamento, Tenl. Mario Escobari Guerra, a quien entregaron una carta personal del Prefecto de la ciudad de Fukuoka (Japón), Jikkai Kawai.

La autoridad departamental expresó su satisfacción por la correspondencia especialmente dirigida por su colega e indicó que la correspondiente respuesta la enviará a través de los mismos mensajeros.

La entrevista sirvió para intercambiar una serie de experiencias sobre el andinismo y algunos aspectos relacionados con los deportes entre Japón y Bolivia. El equipo de andinismo "Mojji" en su itinerario que cumplió en nuestro país ascendió los nevados del Huayna Potosí, Tres Cruces y Chacaltaya, labor que completaron con éxito.

Antes de abandonar el despacho del Prefecto los andinistas japoneses entregaron al Tenl. Escobari presentes con características propias del Imperio del Sol Naciente, reiterándole sus muestras de aprecio y, asimismo, le pidieron que sea quien transmita al pueblo de Bolivia en ocasión de las próximas fiestas de aniversario patrio, el saludo afectuoso de los andinistas japoneses.

En la foto aparecen los integrantes del equipo Mojji conversando con la primera autoridad departamental.

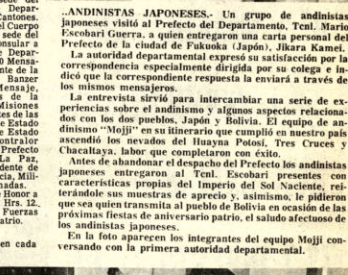

..FIRMA DE CONVENIO.- El Ministro de Educación, Tenl. Waldo Bernal Pereira y el Director General de Educación, Prof. Julio Loayza Irahola, en representación del Ministerio de Educación y representantes de la Asociación Atlética Departamental, firmaron ayer un convenio por el cual el ministerio otorga tres ítems destinados a profesores de educación física que tendrán a su cargo la preparación de los estudiantes para su intervención de los Juegos Bolivarianos a efectuarse el próximo año en nuestro país. El acto contó con la presencia de autoridades de educación y también estuvieron los profesores de educación física que fueron invitados a ocupar estos tres cargos. En la foto el Ministro de Educación, el Prof. Loayza y los miembros de la Asociación Atlética Departamental.

ARTE Y CULTURA

Max Solares Durán viaja a Brasil becado por OEA

..En uso de una beca que le concedió la Organización de Estados Americanos, viaja en los próximos días a Río de Janeiro el ensayista nacional Max Solares Durán.

En la Pontificia Universidad Católica de la ciudad brasileña mencionada, nuestro compatriota seguirá un curso de Filosofía, que durará doce meses, al cabo del cual obtendrá el título de Master.

Solares Durán es Licenciado en Filosofía y Letras, Derecho, Ciencias Políticas y Sociales, además de catedrático en el Instituto Normal Superior "Simón Bolívar" y Escuela de Aplicación Aérea "René Barrientos Ortuño".

Autor de cuatro libros, entre los que sobresalen "Figura y pensamiento de Augusto Pescador" y "Teoría del conocimiento", Solares Durán ha ofrecido numerosas conferencias en Universidades y centros culturales nacionales.

Actualmente trabaja en "Filosofía Boliviana Actual", su quinto libro, el cual será publicado en Río de Janeiro.

MAX SOLARES DURAN

Luego de concluir sus estudios en Brasil, Solares Durán pasará a la capital de México, en cuya Universidad Nacional Autónoma participará en un curso de Filosofía Contemporánea, que le demandará cinco meses.

Conferencia de profesores norteamericanos

Con el auspicio del Departamento Nacional de Antropología, los profesores norteamericanos Paul L. Garvin y Wolgang Wolck dictarán hoy, a horas 18 y 30, en la Academia Nacional de Ciencias, una conferencia sobre algunos aspectos de la Socio-Lingüística y su aplicación a los programas educativos.

Tanto Garvin como Wolck son profesores de Lingüística en la Universidad de Nueva York, Estados Unidos. El profesor nombrado en primer término es, además, presidente del Programa Interamericano de Lingüística; en cambio Wolgang Wolck es director del Instituto de Estudios Latinoamericanos de Nueva York.

La presencia en nuestro país de ambos investigadores servirá para reforzar el programa del Instituto Nacional de Estudios Lingüísticos.

Festival Folclórico en Potosí

..POTOSI, 1ro. (PRESENCIA) - A partir de hoy para prolongarse hasta el día 3 del mes que corre, se efectúa en esta ciudad el II Festival Minero Nacional de la Canción Folclórica.

El Festival, que es uno de los homenajes a las fiestas patrias está auspiciado por la Caja de Retiro del Trabajador Minero, dependiente del Sindicato Central de Metalúrgicos del Cerro Rico.

En las últimas horas, han arribado a Potosí delegaciones folclóricas de todos los centros mineros, tanto de las empresas dependientes de Comibol, empresas privadas y otras entidades cuyos trabajadores pertenecen a la Federación de Mineros de Bolivia.

El evento artístico comprende categorías de solistas instrumentistas, vocalistas, etc. como así también dúos, tríos y conjuntos.

Como escenario, el Festival de la Canción Folclórica Minera, tiene al monumental Teatro IV Centenario, local que se viene colmando de artistas y de público noche tras noche.

Los premios para este festival, provienen de la Presidencia de la República, de Comibol, de la Prefectura del Departamento, de la Alcaldía Municipal, de la Universidad "T. Frías" y de numerosas instituciones que cooperan a los organizadores.

JUAN Y LORENA PEÑA, jóvenes artesanas de la localidad de Bermejo, junto a dos de sus trabajos realizados en cuero. Las artistas exponen una serie de treinta obras en el Hall del First National City Bank. Juana y Lorena Peña - con tres años de estudios en una Academia de Bellas Artes de Buenos Aires- en fecha próxima iniciarán una gira por países latinoamericanos, que culminará en México.

ROBERTO REYNOSO SUAREZ presenta en el Salón Municipal una serie de 34 repujados en cobre coloreados al fuego, en su mayoría inspirados en las costumbres de nuestro pueblo. En el gráfico, dos de los cuadros que integran la exposición.

Nuevas películas italianas

ROMA, 1º (IPS).- Visconti, Rossellini, Comencini, Risi, Ferreri, y Scola son algunos de los directores de cine más conocidos que están terminando las películas a estrenarse próximamente. Las producciones en marcha son más de cuarenta y algunas de ellas ya gozan de vasta resonancia. Las primeras impresiones recogidas en "moviolas" parecen registrar cambios en los argumentos: si bien hay entre éstos cuarenta, filmes comerciales y westers parecería que la explotación de tales temas estaría llegando a su fin. Los productores apuntan más sobre el film "único", que no tenga al erotismo ni el ridículo como leitmotiv.

Entre los más publicitados figura "Grupo de familia por dentro" de Luchino Visconti con Burt Lancaster, "Italia, año uno" de Roberto Rossellini que vuelve a hacer cine después de doce años, "Dios mío cuán bajo he caído", de Comencini, con Laura Antonelli y "No tocar la dama blanca" de Marco Ferreri con la misma "troupe" artística de "La gran comilona" siempre encabezada por Mastroiani.

Entre las otras películas que podrán aspirar a la "marca de calidad" figuran "Un cura incómodo" de Tosini con Enrico María Salerno, "El Anticristo" de Martino con Carla Gravina, "La oscuridad y la miel" de Dino Risi con Vittorio Gasman.

En la próxima temporada podrá verselo, a Adriano Celentano en su calidad de director, que completa estos días su "primer obra" de título aún desconocido y protagonista principal Charlotte Rampling. Ettore Scola terminó "Aventura italiana" con un poker de protagonistas de primer orden: Victorio Gassman, Nino Manfredi, Aldo Fabrizi y Giovanna Ralli.

Entre las grandes producciones comenzó la filmación de "Novecientos" de Bernarle Bertolucci, cuyas primeras tomas tuvieron lugar hace pocos días en Parma.

Recital de poesía

Con el auspicio de la Asociación de Periodistas, Embajada de Israel y el Instituto Cultural Boliviano-Israelí, la declamadora nacional Lelia Valle Camacho ofrecerá hoy un recital de poesía.

La velada literaria se iniciará a horas 18 y 30, en la sede de la Asociación de Periodistas, calle Comercio No. 343.

Salutación del señor Ministro de Defensa Nacional a los delegados que asisten al III Ampliado Nacional de Trabajadores Campesinos de Bolivia

A todos los hermanos campesinos que asisten al IIIer. Ampliado Nacional de Campesinos de Bolivia, les hago llegar el saludo afectuoso de este Ministerio y mis deseos porque todos sus anhelos de bienestar se cumplan. El Gobierno Nacionalista y las FF.AA. en particular, están persuadidos de que los hermanos campesinos sabrán responder a la confianza que hemos depositado en ellos, en esta hora en que es necesario presentar un solo frente unido y compacto para lograr la realización de las grandes metas de progreso y superación que busca la Patria. Deseo para cada uno de los delegados mucha prosperidad y felicidad, y anhelo que cada uno de ellos lleve de vuelta a su comarca, la seguridad de que trabajaremos siempre por el bienestar de los hombres que con el sudor de su frente, arrancan de la tierra los frutos con los que alimentan a la gran familia boliviana. Podemos estar seguros, que las FF.AA. y los campesinos, forjarán la grandeza de la Patria.

La Paz, 2 de Agosto de 1974

EL MINISTRO DE DEFENSA NACIONAL

Gral. Brig. René D. Bernal Escalante

La Embajada de la República Argentina

y Casa Argentina invitan a la Conferencia

de la escritora y musicóloga argentina

CARLOTA MARVAL

quien disertará sobre el tema:

"Arte Argentino y Siglo XX"

Una revista a los movimientos plásticos, literarios y musicales que se desarrollaron en el mundo y en América en lo que va de este Siglo y que eclosionaron en la República Argentina a través de literatos como: Larreta, Borges, Arlt. Storni, Cortázar, Sábato; de músicos como: Williams, Aguirre, Ginastera, Juan José Castro; y en la plástica: Petorutti, Splimbergo, Verni, Quinquela Martín.

Se complementará la disertación con técnicas audiovisuales.

Local: Casa Argentina. Av. 6 de Agosto

Horas: 19.00 - Día viernes 2 de agosto - Entrada Libre.

Embajada Argentina

Plan Cultural 1974

LIQUID CARBONIC DE BOLIVIA, S.A.

MODERNIZA SU SISTEMA DE DISTRIBUCION DE GASES INDUSTRIALES

CON 6 NUEVAS UNIDADES DE REPARTO A DOMICILIO

1º.) ESFUERZO
2º.) EFICIENCIA
3º.) TECNOLOGIA
4º.) IMAGINACION
5º.) SERVICIO
6º.) CALIDAD
7º.) INVESTIGACION

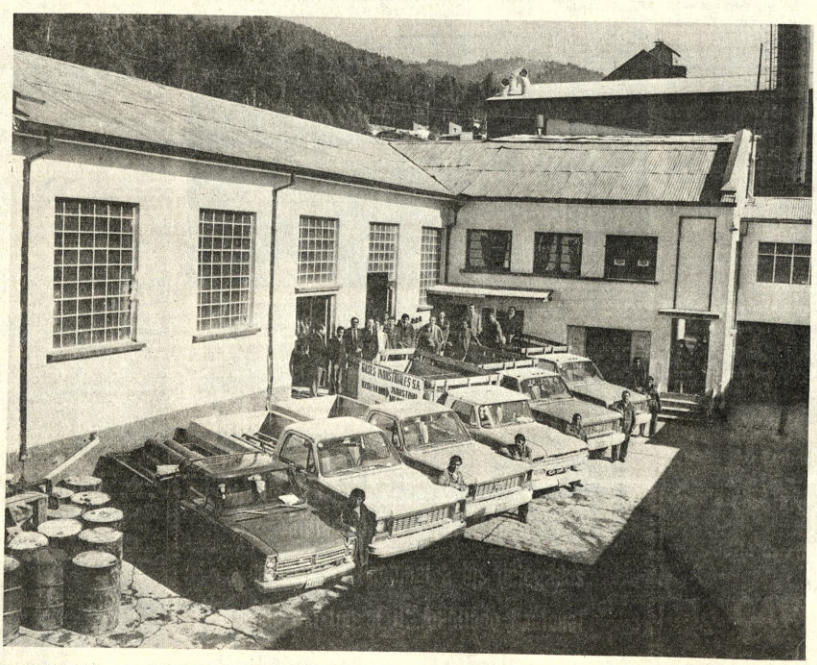

1º.) OXIGENO
2º.) NITROGENO
3º.) GAS CARBONICO
4º.) ACETILENO
5º.) EQUIPOS
6º.) MATERIALES
7º.) -----?-----

★ PEDIDOS A LOS TELEFONOS: —LA PAZ: 40018 Y 53710
—COCHABAMBA 4660
—SANTA CRUZ: 29219 Y 23527

Moda:

Auge de las faldas y ocaso de pantalones

PARIS, AGOSTO 1º (AP).- Las nuevas colecciones de Otoño representan el ocaso de los pantalones como parte esencial del guardarropa femenino actual.

No se trata siquiera de que sean incluidos eventualmente en el vestuario para alternar con las faldas, para dar un toque "más moderno" al atuendo femenino. Simplemente, los pantalones han pasado de moda.

Pierre Cardin incluyó algunos pares en su colección, pero nadie les prestó mucha atención: todo el mundo está hoy día demasiado ocupado con las faldas, todo el mundo se pregunta si la mujer aceptará los nuevos modelos largos, que en ocasiones llegan hasta el tobillo.

HOMENAJE.- Un aspecto del cóctel de homenaje ofrecido por las instituciones femeninas de La Paz en honor del Dr. Marcos Lezama. En la fotografía, el médico venezolano rodeado por dirigentes de las entidades auspiciadoras y la Mujer Bolivia 1974, Lola Sierra de Mendez. El acto estuvo muy concurrido y contó con un programa especial.

Hay modelos en franela, lana y jersey con cinturón para combinar con tricots ceñidos, bufandas largas y bombo. Para ir a lo seguro en el otoño próximo la regla sería comprar las prendas una o dos tallas por encima de lo normal: los abrigos de Cardin son enormes y piramidales. Se diría que están hechos de modo que, en el verano sirvan de carpa para un picnic en la montaña.

También han vuelto las "faldas-pantalones" o bombachas de paño de lana, con botas recubiertas del mismo material, de modo que resulta imposible decir donde comienzan unas y donde terminan las otras.

Para las clientes de gusto más conservador Cardin exhibió además docenas de simpáticos vestidos tradicionales, así como "chemises" sueltas que se abren graciosamente por debajo de la rodilla.

Aparte de los vestidos tradicionales, la colección Cardin presentó algunos modelos de "vampiresa" en terciopelo negro, con fruncidos en organdie.

La colección de Jean-Louis Scmerrer es mucho más conservadora: en ella predominan los vestidos en franela gris y lana color castaño oscuro, con largas bufandas y sombrero tirolés.

En esta colección no hay modelo alguno con pantalones.

HOMENAJE.- Mario Padilla, Presidente del Comité Pro- Mar Boliviano filial Venezuela, ofrece a nombre de esa organización una medalla de honor al Presidente del Parlamento venezolano, Dr. Gonzalo Ramírez Cubillán. La fotografía muestra al homenajeado junto con el Dr. Marcos Lezama Martínez, centro, Manuel Frontaura Argandoña, escritor boliviano, Dr. Julio Téllez Reyes, ex- Ministro boliviano y a miembros del Comité asistentes al acto.

AGENDA FEMENINA

ASOCIACION DE MUJERES DE NEGOCIOS Y PROFESIONALES

Las socias de esta institución se reunieron ayer en su Secretaría para tomar acuerdos sobre la actuación de la delegación que viajará a Buenos Aires este fin de semana para concurrir al IV Congreso Mundial de Mujeres de Negocios y Profesionales.

BLOQUE FEMENINO DE PROMOCION MORAL

Ha enviado una nota al Ministerio de Gobierno pidiendo se haga efectiva la aplicación de la Ley de Narcóticos y Estupefacientes elaborada recientemente, a fin de precautelar a la juventud del país. Esta institución conformó la comisión que estudió este instrumento jurídico.

CENTRO DE AYUDA AL NIÑO (Miraflores)

Las componentes de esta asociación de damas voluntarias se reúnen hoy en la residencia de la señora Candelaria de Torrico, calle 14 Obrajes Nº. B-17.

CHOLITA MECAPAQUEÑA

El 6 de Agosto se realizará el segundo concurso para elegir a la "Cholita Mecapaqueña 1974" auspiciado por el Centro Impulsor y Cultural "Mecapaca".

HOGAR SAN JOSE

Las damas voluntarias del Hogar San José celebran su té mensual el próximo lunes 11 en casa de la esposa del Embajador Argentino, señora María Elena de Salazar.

Sociales

El Ministro de Relaciones Exteriores y Culto y la señora de Guzmán Soriano ofrecerán el próximo miércoles 7 de agosto una recepción en los salones de la Cancillería en honor del Excmo. Señor Ministro de RR.EE. del Uruguay y la señora de Blanco.

El Embajador de la República Socialista Federativa de Yugoslavia y la señora de Surol ofrecerán una recepción en su residencia el próximo 9 para despedirse de sus relaciones sociales, diplomáticas y oficiales al concluir su misión en Bolivia.

Hoy se llevará a cabo la cena que en honor del Canciller de la República y la señora de Guzmán Soriano ofrecen el Embajador de Colombia y la señora de Rosselli en su residencia.

Celebrando el CLXV Aniversario de la Independencia Nacional de su país, el Embajador del Ecuador y la señora de López ofrecen una recepción en su residencia el próximo 10 de Agosto.

BODAS DE ORO

El pasado 31 de julio cumplieron sus Bodas de Oro matrimoniales el señor Carlos Peró Aramayo y la señora Amalia Urquidi Gumucio.

Fallecimientos

Imafe Ltda.

Tiene el profundo sentimiento de comunicar el fallecimiento del que en vida fue apreciado amigo

Sr. Dn. ADRIAN DEHEZA

Q. E. P. D.

e invita asistir a la traslación de sus restos mortales al cementerio general el día de hoy Viernes 2 de Agosto de 1974.

El cortejo fúnebre partirá de la sede del Club Strongest (Colón esq. Comercio.)

FERROPAZ LTDA.

Adhiere su sentimiento de pesar por el infausto fallecimiento de su apreciado amigo

Don ADRIAN DEHEZA G.

e invita a la traslación de sus restos mortales al Cementerio General el día de hoy 2 de agosto de 1974, a horas 11 a.m.

El cortejo fúnebre partirá de la sede del Club Strongest (Calle Colón-Comercio)

FERRETERIA DIAMANTE

Tiene el sentimiento de comunicar el fallecimiento del que en vida fue digno amigo

Sr. Don ADRIAN DEHEZA G.

Q. E. P. D.

e invita a la traslación de sus restos mortales al cementerio general, el día de hoy viernes 2 de Agosto de 1974.

El cortejo fúnebre partirá de la sede del Club Strongest (Colón Esq. Comercio.)

Fallecimiento

En la paz del señor y confortado con los auxilios de la Santa Religión Católica, ha dejado de existir el que en vida fue

Don ADRIAN DEHEZA GUERRA

Q. E. P. D.

Hernán, Yolanda, Teresa, Eduardo, Freddy Deheza Barragán y Alfredo Deheza Pérez, hijos; Fanny de Abela, Rafael, Blanca de Guzmán y Jorge Deheza Guerra, hermanos; Dr. Vicente Gonzales Aramayo, Gaby Rocha de Deheza, Mary Buezo de Deheza y Graciela Castellón de Deheza, hijos políticos; Cristina Salgueiro de Deheza, Rafael Guzmán Bozo y Quica Alfageme de Deheza, hermanos políticos; los nietos, sobrinos, primos y demás familia ruegan a Uds. y especialmente a los socios y simpatizantes del Club The Strongest, a la misa de cuerpo presente a horas 10 a.m. y a la traslación de los restos del extinto al Cementerio General el día de hoy viernes 2 de agosto a horas 11 a.m. El cortejo fúnebre partirá de la Sede Social del Club The Strongest, calle Colón esquina Comercio.
CASA SANTANDER. Tel. 23662-23656-52313.

Misas

Pedimos una oración porque Dios tenga a su lado a nuestra adorada y querida madre.

Sra. INES FERRUFINO

vda. de MALDONADO

Q. E. P. D.

Fallecida el 31 de Julio de 1972, Raúl, Seraplo y Nelly (ausentes) hijos; Albina Nogales, Roberto Gaspar, Juan Navarro (ausente) y Mary Avila hijos políticos; Lucía, Asteria (ausentes) hermanas, los nietos primos, sobrinos, invitan a todos sus parientes, amigos y personas piadosas se dignen asistir a la misa que recordando los dos años de su llorado fallecimiento se ofrecerá hoy Viernes 2 del presente mes a hs. 11.00 a.m. en la Parroquia de la Virgen de Remedios.
Su asistencia a este acto de piedad cristiana comprometerá la gratitud de la familia doliente.

El duelo se despide en la puerta del Templo.

La Paz, Agosto de 1974

La familia doliente de lo que en vida fue querida y abnegada madre.

Dña. CORINA AVILA viuda de COSSIO

Q. E. P. D.

Invita a la misa que en sufragio del alma y recordando los 6 meses de su sensible y llorado fallecimiento se mandará a oficiar el día de Hoy Viernes 2 del presente a horas 18.30 en el templo de San Juan de Dios.

La Paz, agosto de 1974

Los hijos, Hugo, Martha, Nelly, Norah, Rosario, Yolanda, Alda y Edmundo; los hijos políticos: Miriam y Lourdes de Loza, José Ardaya, Juan Durán, Luis Arévalo, Mario Covarrubias, Genaro Romero y Jorge Perales; los hermanos: Rosa, Nicolás y Walter Loza; los hermanos políticos, tíos, primos, sobrinos, nietos y demás familia del que en vida fué ejemplar padre.

Don FELIPE LOZA VELASCO

Benemérito de la Patria

Ruegan a Ud. (s) se digne(n) asistir a la misa que en sufragio del alma del extinto y recordando el primer mes de su llorado fallecimiento se mandará a celebrar el día de hoy Viernes 2 del presente, a horas 18 y 15 p.m. en el Templo de Santo Domingo.
Favor que comprometerá la gratitud de la familia doliente.
El duelo se despide en la puerta del Templo.

Los hijos y familiares de la señora.

JUSTA VDA. DE FANOLA

(Q. E. P. D.)

Ruegan a sus parientes y amigos concurrir a la Misa que se realizará en la iglesia de "San Juan de Dios" el día de hoy viernes a horas 12.15, recordando el mes de su sensible fallecimiento. El duelo se despide por tarjeta.

Flora Arancibia v. de Barriga, esposa; Nelly, Víctor Hugo, Gróver, Julio César y Sonia, hijos; Oscar, Fidalia, Ernesto, Roberto y Wálter hermanos; Juana, Teresa, Olinda, Mercedes, Alejandro, Adela, Máxima y Demócrito, hermanos políticos, primos, sobrinos y demás familiares del que en vida fue abnegado y ejemplar esposo, padre y hermano, Prof.

APARICIO BARRIGA SERRANO

(Q. E. P. D.)

Ruegan a Ud. (s) y especialmente a las autoridades educacionales y maestros del ciclo urbano y rural se digne (n) asistir a la misa de réquiem que en sufragio del alma del extinto, recordando los 3 meses de su sensible fallecimiento, mandarán oficiar el día de hoy Viernes 2 del presente a horas 12 m. en el Templo de María Auxiliadora, de esta Ciudad.
Su asistencia a este acto piadoso comprometerá la eterna gratitud de la familia doliente.
El duelo se despide en la puerta del Templo.

La Paz, Agosto de 1974

Fallecimiento

COLEGIO DE ARQUITECTOS DE BOLIVIA

EL COLEGIO DE ARQUITECTOS DE BOLIVIA, FILIAL COCHABAMBA, tiene el sentimiento de participar el sensible fallecimiento del arquitecto Don: OSCAR GONZALES TELLEZ

OSCAR GONZALES TELLEZ

Q. E. P. D.

miembro distinguido de la institución, cuya existencia estuvo consagrada a la formación profesional de las juventudes y a los elevados intereses de superación profesional al servicio del país, asociándose al sentimiento de pesar que embarga a su atribulada familia por tan irreparable pérdida.

Cochabamba, 1 de agosto de 1974.

Misas

INVITACION RELIGIOSA

Soledad v. de Morales esposa, Reynaldo (ausente) Octavio, Ramiro, Miriam, Román e Ilse Morales M. hijos, María v. de Lagos Molina, madre política, los hermanos, hermanos políticos y demás familia del que en vida fué ejemplar padre y abnegado esposo:

Dr. TITO MORALES LOPEZ

(Q. E. P. D.)

Invitan a sus familiares y amistades se dignen asistir a la misa de réquiem que recordando los cuatro años de su sensible fallecimiento y por el eterno descanso de su alma, mandarán a oficiar hoy viernes 2 del presente mes a horas 17 y 45 p.m. en el templo de San Agustín (lado Alcaldía).
Su asistencia a este acto de piedad cristiana comprometerá la eterna gratitud de la familia doliente.

La Paz, Agosto de 1974

El duelo se despide en la puerta del templo.
No circulan invitaciones especiales

AGRADECIMIENTO E INVITACION

Delicia Añez V. de Quint. esposa, Pedro Milton (ausente), Orlando Gonzalo y Marcelo hijos; Rosa, Guillermo, María Luisa, Hermanos; Betty, Blanca (ausentes), Julio Quint, Mario Andrade S., Blanca de Tarifa, hermanos políticos; Julio Esprella, Mario Bosio, Ricardo Tastas (ausentes) los tíos, sobrinos y demás familiares del que en vida fue dignísimo esposo y ejemplar hermano:

Sr. ANGEL QUINT D.

Benemérito de la Patria

Q. E. P. D.

Al agradecer infinitamente a las instituciones y amigos que hicieron llegar ofrendas florales y muestras de sincera amistad, les ruega acompañarlos a la misa que en sufragio de su alma y recordando los 8 días de su llorado fallecimiento, mandarán a oficiar en la iglesia de SAN JUAN DE DIOS el día de hoy viernes 2 del presente a horas 19.15 p.m. y 15 Agradecen su piadosa concurrencia.

La Paz 2 de agosto de 1974

AGRADECIMIENTO E INVITACION

Los hijos Amelia, Blanca, Orlando (ausente) y Federico Tejerina Guillén; los hijos políticos Carlos Angles, Cnl. (r) José C. Dávila, María del Carmen Martínez de Tejerina (ausente) y Eliana Crespo de Tejerina, la hermana Adriana de Quiroga (ausente); los nietos Ninón y Javier Tejerina Crespo, Sara, Marco Orlando y Oscar Tejerina Martínez (ausentes) los primos, sobrinos y demás familia de la que en vida fue ejemplar esposa y abnegada madre

Señora RITA CASTA GUILLEN v. de TEJERINA

Q. E. P. D.

agradecen profundamente a todas las personas e Instituciones que se dignaron hacer llegar sus sentimientos de pesar y ofrendas florales, en forma especial a la Venerable Tercera Orden Franciscana, Casa Cuna, AASANA, Caja Petrolera de Seguridad Social, Rotary Club de La Paz, Colegio Amor de Dios. Colegio San Calixto, Personal de Tasación y Contaduría de ENTEL y a la Asociación Boliviana de Secretarias, rogándoles acompañarlos a la misa que en sufragio de su alma y recordando los ocho días de su llorado fallecimiento, mandarán a oficiar en la Iglesia de la Compañía de Jesús (calle Pichincha) el día de mañana sábado 3 del presente a horas 11.oo.
Su asistencia a este acto piadoso será muy agradecida por la familia doliente.

La Paz, 2 de agosto de 1974

Alcira B. vda. de Tapia, esposa, Elizabeth T. de Libera, Ricardo, Raúl, Julio Tapia Beltrán hijos; Gral. Alberto Libera C. hijo político, Ninoshka, Alberto, y Javier Libera nietos; Laura vda. de Beltrán, Madre política; Agar de Centellas, Rosa de Jáuregui, Mario Tapia, Dra. Nilda de Subieta, Lic. Carlos Tejada, hermanos; Arq. Armando Centellas, Dr. Guillermo Jáuregui, René Subieta, Edmy de Tapia, Dora de Tejada, Margarita Beltrán, Antonio Beltrán, Leonor de Candia, Judith de Román, Concepción Beltrán hermanos políticos, Josermo Murillo Vacarreza, tío, y demás familia del que en vida fue:

Don JULIO TAPIA SOTOMAYOR

Invitan a sus amistades, a los inválidos de la guerra del Chaco, residentes orureños y demás personas piadosas se dignen asistir a la misa que recordando el primer año de su llorado fallecimiento, se efectuará el día Sábado 3 de Agosto a Hrs. 11.00 en la Iglesia de los Remedios (Miraflores), el duelo se despide en la puerta del templo.

La Paz, Agosto de 1974

AVISOS ECONOMICOS

Revistas Libros

OBRAS RECIEN RECIBIDAS:

HEILBRONER - Introducción a la Microeconomía.
DORFMAN - Precios y Mercados.
CRESS - KIRKSEN - GRAHAM - Fortran IV con Watfor y Watfiv
PRADOS - Monopolio y Competencia monopolista.
PRADOS - Teoría de la Producción.
FAURE - La Sociedad Tecnológica de Consumo
NOWAK - Teoría y Práctica de la Administración Fiscal

GISBERT Y CIA, S.A.

Librería- Papelería - Editorial
Comercio 1270 - 1280
Casilla 195
La Paz

Departamentos Habitaciones

NECESITO Departamento pequeño. Pago hasta $b. 800.oo. Ref. Teléfono 63896. (R).

CARVAJAL - Yanacocha 448 - Tel. 54862 - Departamentos, anticrético distintas zonas - Habitaciones alquiler anticrético diferentes lugares (1 - 2/49893).

CARVAJAL, Yanacocha 448 Tel. 54862, dos habitaciones av. Vasquez anticrético 10.000. Dos habitaciones prolongación Landaeta. Dos habitaciones alquiler Villamil de Rada. Otras distintos lugares. (2-3)

CARVAJAL, Yanacocha 448, garaje apropiado para Industria Barraca anticrético San Pedro ocasión. (2-3)

DEPARTAMENTO GRANDE Ofrezco $b. 2.400.oo. Ref. Teléfono 21584 o calle Castro N° 1581 Buscar Sr. Escóbar. Preferible en horas de la noche (R).

DEPARTAMENTO, en anticrético necesito, ofrezco hasta $b. 100.000. Preferible San Pedro. Referencias teléfono 57614 (30-4R)

EN CALACOTO, ofrezco en anticrético departamento pequeño y bonito. Referencias teléfono 60749 (2-4/T)

HABITACION Necesito una habitación en alquiler. Preferible en zona central. Ref. Evaristo Valle N° 158. Preguntar por Sra. Angélica (R).

NECESITO Pequeño departamento preferible en San Miguel Teléfono 27756 (R)

ANTICRETICO, doy 6 habitaciones, cocina baño en Sopocachi pasaje Rosendo Gutiérrez No. 10 frente Reseguín (30-10/49750)

Tiendas Kioscos

NECESITO Departamento dos dormitorios teléfono 83389 (R)

EN SEGUENCOMA ofrezco departamento amplio, jardín, garage, dependencias. Avenida Principal 182 lado San Calixto (1-3/49879).

ANTICRETICO O Alquiler oficina en lugar céntrico para firma importadora o exportadora ,o para otra actividad. Referencias teléfono 29032 - 25373 (1-2/49873).

DOV EN ANTICRETICO Dos habitaciones, referencias 28350 San Pedro (1-2/49873)

ALQUILO HABITACION amoblada con pensión a dos señoritas Ref. 25128 (1-3/T)

LUBRAVE, Pérez Velasco 775 anticrético 3 habitaciones, cocina, baño $bs. 45.000. Alto San Pedro (2-3)

ALQUILO, pieza Miraflores, señora o señorita sola, baño y teléfono 26825 (2/49952)

Casas

CARVAJAL, Yanacocha 448, casa junta Rosendo Gutiérrez anticrético 60.000. Departamentos anticrético Pasos Kanqui dos dormitorios dependencias teléfono anticrético 50.000, otros departamentos, distintas zonas. (2-3)

CARVAJAL - Yanacocha 448 -Vende casa 3 de Mayo cerca Buenos Aires dos pisos buen lugar - Casa Villa Victoria calle Desaguadero vacía 150.000 - Casa nueva Villa Victoria lugar Parque Mirador vacía ocasión (1-2/49893).

LUBRAVE, Pérez Velasco 775, venta casas zona Said $bs. 180.000 Avenida Quintanilla Zuazo. (2-3)

ALQUILO CASA, para diplomáticos en Irpavi, 3 dormitorios, garaje, dependencias, teléfono 55806.(24-8/49603)

LUBRAVE, Pérez Velasco 775, necesitamos venta casas, terrenos, anticréticos alquileres. (31-1/49867)

VENDO CASA Alto Sopocachi Méndez Pelayo N°. 7 final (Lado estanque agua) Piezas amplias, completamente nueva. Referencias misma casa o calle Alberto Ostria parada trufi N°. 5 callejón Sr. Antezana. (R).

CARVAJAL - Yanacocha 448 - Tel. 54862 - Vende casas, calle Crispín Portugal (Gran Poder) vacia - Casa Barrio Petrolero cerca Cementerio 115.000 vacia. (1-2/49893).

SE BUSCA, en Cochabamba en anticrético casa o departamento independiente para matrimonio solo se ofrece hasta $b. 90.000. Referencias H.A. Castilla 3038 La Paz. (2/49896)

CASITA, en venta con dos patiecitos, Calle Alberto Ostria No. 1231 entre Bernardo de Rojas entrando callejón fondo Alto Sopocachi zona San Luso. Preguntar Sra. Antonia Yanarico. (2-4/)

CARVAJAL, Yanacocha 448 Tel. 54862, casas, departamentos, habitaciones necesito alquiler anticrético, no cobro comisión propietarios. (2-3)

CARVAJAL, Yanacocha 448 Tel. 54862, casa junta contrato mixto ofrezco calle Carrasco cerca Normal tres dormitorios, dependencias, garaje ocasión. (2-3)

OCASION VENDO, casa en Avenida Entre Ríos 2259. Parada 7 referencias Nueva York 969 pasaje No. 100(2-4/49955)

..ALQUILO casa amplia. Referencias teléfono 83435. (29-2/49739)

Restaurant Bares

PENSION FAMILIAR Restaurant "ILLIMANI" recibe pensionistas. Atención de desayuno, almuerzo, cena y platos a la carta. Atendido por su propietaria. (R).

PLATOS ESPECIALES, variedad preparo, reposteria. Referencias Murillo No. 1087 Comercial "LANZA".

Propiedades Terrenos

CARVAJAL, Yanacocha 448, vende lotes Jorge Saenz 265 mts. Calle Alvarez Plaza 300 mts., cerca Plaza Vasquez Machicado y Tejada Sorzano ocasión magnífica ubicación. Lote Estados Unidos, 630 mts. con construcciones, excelente lugar ocasión. Lote Tembladerani calle Caupolicán 200 mts. ocasión. (2-3)

CARVAJAL, Yanacocha 448 Tel. 54862, vende lote Bosque Bolognia 480 mts. excelente ubicación. Lote Cochabamba Blanco Galindo 900 mts. buen lugar ocasión. (2-3)

TERRENOS, en Río Seco vendo facilidades de pago hasta un año. Ver oficina Técnica Comercial Avenida Alfonso Ugarte (antes Chacaltaya) No. 42 Villa 16 de Julio -Alto La Paz.)31-4/49860)

LUBRAVE, Pérez Velasco 775, venta terrenos, Coroico, Sucre Munaypata $bs. 80.000 Vino Tinto $bs. 16.000 Alto Obrajes. (31-1/49867)

TERRENO, próximo Chulumani vendo. Teléfono 60105. (31-1/49863)

LUBRAVE, Pérez Velasco 775, venta terrenos. Munaypata con 3 habitaciones $bs. 80.000 Coroico 250 mts. Achumani Alto Obrajes Cota Cota 1.000 mts. (2-3)

COMPRO Terreno o casa en Copacabana Datos Tel. 61551 o casilla 2655 La Paz (1° y 2 /49891).

DE OCASION En venta terreno en El Alto 700 mts 2. por mt 150 $b. Referencias Graneros 510. (1-2/49872).

Empleados

NECESITO SIRVIENTA con carnet identidad Díaz Romero 1497. (2-3/49897)

LUBRAVE, Pérez Velasco 775, necesitamos cocinera(2-3)

EMPLEADA, necesito inútil presentarse sin certificados. Referencias teléfono 22748 y 27660 de horas 8 de la noche adelante.

AGENCIA EMPLEOS Experiencia en el exterior Calle Colón 463 oficina 4 (1-2/49884).

NECESITAMOS Cocinera o cocinero presentarse Perez Velasco 775, oficina 8 (1-2).

RESTAURANT "ASIRIO" necesita cocinero. Bolivar 672. (31-1/49868)

Ofertas especiales

CARVAJAL, Yanacocha 448, oficinas anticrético ofrezco Yanacocha buen lugar.

PRIVILEGIO INDUSTRIAL, ofrezco venta explotación invento ESTERES DE ACIDOS AMINOBENCIMIDAZOLCARBOXILICOS SUS SALES Y QUELATOS B-2769 du Pont. Dirigirse casilla 853(31-1O/49869)

GARRAFAS Refrigeradores, cocinas, mangueras, duchas, planchas, por mayor. Ref.: teléfono 23269. (27-2/T)

ECONOMISTAS Auditores, abogados, administradores de empresas, estadísticas, contadores generales e investigadores privados se ofrecen. Reserva y seriedad. Visite PROGECO Ltda. Galerías Luz. 3er. piso Of. 19 (R).

MULTICOPIADOS, se realizan trabajos de pruebas objetivas, multicopiados, textos, guiones, láminas kárdex, fichas personales, rayado de láminas y programas. Diagramación de revistas y folletos; láminas didácticas con aplicación de zinc y fotografiado. Ref. Ciudad Satélite. Plan 266, calle 13 No. 18. (R)

PRIVILEGIO INDUSTRIAL, ofrezco venta explotación invento METODO CULTIVAR LEISHMANIA B-2771 Vsesojuzny Nauchno. Dirigirse casilla 853.(31-1o/49869)

CARVAJAL, Yanacocha 448 Tel. 54862. Maestranza carpintería completamente instalada transfiero zona central, con o sin local, ocasión. (31-1/49870)

PRIVILEGIO INDUSTRIAL, ofrezco venta explotación invento "Método Aparato para Ligazón entre conducto de paso y cemento" B- 2737 Continental Oil. Dirigirse casilla 853. (31-1/49869)

PRIVILEGIO INDUSTRIAL, ofrezco venta explotación invento PREPARACION NUEVAS AMINAS DE FENOTIAZINA B-2775 Rhone Poulenc. Dirigirse casilla 853. (31-1o/49869)

COMPRO LATAS Vacías de leche. Referencias Pasaje Kuljis 541 (R).

Máquinas

VENDO, hermosa máquina fotográfica Jeshica completa flash eléctrico nuevo Zoom 90-190, lente UVG-52-mm. 1.7, con bolsa de cuero, teléfono 27780 Elia Alvarez de 1 a 1:30 a.m. y a partir de las 7 de la noche. (2-4/)

MAQUINAS DE ESCRIBIR, vendo Comercio 994, oficina 6. (2-3)

COMPRO Toda clase de muebles piano, radiola, radios, máquina coser, escribir, refrigerador, lavadoras, cocina alfombras artículos de casa. Teléfono 22730 (R)

COMPRO Máquinas de coser, escribir, radiola, refrigeradores, acordeones, bicicletas y joyas. Tel. 50572. (R).

Vehículos

..CAMION SCANIA modelo 73.- L.S.110 Capacidad 13 toneladas, vendo; tratar en La Paz:Teléfono 52514, en Santa Cruz teléfono 28493. Facilidades de pago. (29-4/49732)

LUBRAVE, Pérez Velasco 775, venta vehículos auto Skoda modelo 64 camión Toyota $bs. 40.000 c/u (2-3)

VOLQUETA, vendo volqueta marca Toyota, Ref. llamar al teléfono 82304. (R)

Antiguedades

CUADROS COLONIALES SE COMPRA Objetos coloniales en general. Teléfono 28417 de horas 9 a 12 (1-3/T).

Teléfonos

LUBRAVE, Pérez Velasco 775, venta teléfono comercial. (2-3)

Tocadiscos TV-Radios

VENDO, amplificador stéreo de 60 Watts, de salida. Atención de 3 a 6 de la tarde. Referencia Ignacio Flores No. 768. (31-1/49859)

APARATO CUADRAFONICO 4 en 1 de 4 parlantes Tel. 21584 o calle Castro 1581 Escóbar. (r).

VENDO aparato Stereo, 4 ea. 1200 Wats Marca Silvania, parlantes con suspensión de aire. Ref. Tel. 41944 (r).

Préstamos Dinero

C A R V A J A L - Yanacocha 448 - Tel. 54862 - Dinero presta desde 5.000 hasta 2.000.000 sobre primera hipoteca,Dólares desde 1.000 hasta 10.000 - Sobre joyas pequeñas sumas. Asimismo necesito para clientes solventes ,capitalistas no pagan comision (2-2/49893).

LUBRAVE, Pérez Velasco 775, prestamos dinero sobre joyas, también necesitamos capitalistas. (2-3)

CRUZEIROS, vendo teléfono 43376. (29-1/49853)

LUBRAVE, Pérez Velasco 775, prestamos sobre joyas. También necesitamos capitalistas. (31-1/49867)

Muebles

MUEBLES, comedores, dormitorios formicados living. Facilidades. Almirante Grau 1306, esquina Yacuma.(31-1/49866)

Técnicos

SE OFRECE,- maestro cortador en confecciones. Mucha experiencia damas, caballeros niños, taller propio, máquinas industriales. Referencias Estación Alto La Paz. Preguntar por Gregorio Alanoca. (2)

PASCUAL, pintor de interiores y exteriores llamar al teléfono 62307

PINTOR Interiores dirije obras, refacciones responsable. Telefono 60208. (1-3/49882).

TELEVISORES, reparamos televisores toda marca a domicilio, no recogemos, servicio garantizado. Llamar 53799. (28-2B/VIII/T)

REPARAMOS TELEVISORES Radios a domicilio con garantía. Teléfono 62529. (1-3/49888).

REPARAMOS TELEVISORES Llamar al teléfono 42935. (19-19VIII/4935)

PLOMERO Se hacen instalaciones y reparaciones Tel. 54306 (1° y 2/49892)

ELECTRICISTA, instalaciones, reparaciones, teléfono 11585. (30-1/49855)

Orquestas

LOS PEQUENINOS Orquesta electrónica, teléfono 50556-65343. (27-10/T)

ORQUESTA Para sus fiestas, teléfono 53220. (23-3/49493)

ORQUESTA Electrónica "PENTAGRAMA" teléfono 54668. (10-12/VIII/49110)

ORQUESTA, electrónica "CARAVELL", teléfono 54206. (30-5/49851)

Varios

SE VENDE Fierro redondo liso de media pulgada y tres octavos, al por mayor. Entrega inmediata. Ref: teléfono 3331 en Cochabamba, 26146 - 24637 y 24650 en Santa Cruz. (26-5/8458)

COMPRO PLATA Monedas 5 décimos, objetos desechables, cucharas, soperas, bandejas. Calle Tiahuanacu 9. (27-1°./49477)

V E N D O F i l m a d o r a Proyectora Kodak 8 Mm. Fernando de Vargas 784 Sopocachi alto (1/49877).

ADOBES VENDO, en Miraflores Costa Rica Hans Kundt. Referencias teléfono 27455 sólo mañanas.(30-1/49743)

MACHIMBRADO de construcción yesquero puesto Santa Cruz a $b. 5.30 pie cuadrado pedidos por las mañanas. Teléfono 2-8598 Barraca Molina (1-8/49887).

TORTAS NOVIA Teléfono 20433 (1-7/49878).

CERAS "JUHO" Fábrica de ceras "Juho" ofrece su producto por mayor y menor. Referencias Pasaje Kuljis 541 (R).

REPARAMOS, refrigeradores, cocinas toda marca instalaciones, teléfono 60166(2-10/T)

COMPRO, puerta de plancha para garaje. Referencias teléfono 53824 Sr. Flores.(30-1R)

FRASCOS, importador y otros para dulcería. Vendo. teléfono 54098. (31-1/49863)

AVISO, habiéndose extraviado la libreta de Ahorro del Banco del Estado No. 24893 queda nula. (2/49953)

COCHABAMBA

EN COCHABAMBA, gran oportunidad vendo Balneario "La Riviera" construcción de hormigón armado piscina reglamentaria, agua propia de vertiente. Baños Sauna y vapor. Duchas calientes y frías. Salón amplio, bar y cocina para atención Restaurant. Vivienda departamento para administrador. Referencias Casilla 2328, teléfono 1438 Cochabamba. (31-2/8461)

SANTA CRUZ

PERMUTO TERRENO, en Santa Cruz de 2.000 metros con luz y agua, ubicado en tercer anillo con otro en La Paz, preferible en San Pedro. Ref. teléfono 41722. (28-1o./RVA)

CAMIRI

CHALET EN VENTA Con jardines y árboles frutales en la ciudad de Camiri apta para oficinas o sede social. Referencias teléfono 22748 de horas 12 y 30 a 13 y 30 y de 19 adelante. Casilla 5281 La Paz.

AVISOS ECONOMICOS

AGENDA

PRESENCIA Av. Mariscal Santa Cruz - Edif. Esperanza **CENTRAL:** Tel. 40469 - 41125 y 52184; **GERENCIA:** Tel. 52172.- **PUBLICIDAD:** Tel. 52178 **REDACCION:** Tel. 51998- Casilla 1451- Cajón Postal 3275.

FARMACIAS DE TURNO
DEL 27 DE JULIO AL 2 DE AGOSTO

AYENAS Dra. Carmen Gallardo, Colón No. 943- Tel. 40600.- **SAN LUIS,** Dra. Elsa Mirella Flor Romero No. 1451- Tel. 34785.- **NORTE,** Dra. Hilda Peña. Av. Armentia No. 549- Tel. 22781.- **SANTA VERONICA,** Dra. Edda Ríos. Gral. Gonzales No. 1348- Tel. 42551.- **SAN SILVESTRE** Dra. Ruth Carrillo, Av. Ecuador- R. Gutiérrez- Tel. 53945.- **CENTRAL** Dra. Yolanda Salcedo, Illampu No. 798- Tel. 41527.- **ENTRE RIOS** Dra. Lilia Quintanilla, Av. Entre Ríos (Segunda cuadra).

FARMACIAS DE TURNO PERMANENTE

OBRAJES, Plaza Franz Tamayo Tel. 82081- Obrajes.- **SAN CARLOS,** Av. Repúblicas 28-29 - 20232 Villa Victoria.- **VERA CRUZ,** Av. Antofagasta No. 100 Tel. 59107 Alto de La Paz.- **CRISTO REY,** General Lanza 2110 Tel. 27334 Sopocachi Alto.

TELEFONOS DE URGENCIA

BOMBEROS 119.- ASISTENCIA PUBLICA 118-22111.- RADIO PATRULLA 110.- TRANSITO 26148.- *SAMAPA 26626-26548.- ENERGIA 54327.- TELEFONOS RECLAMOS 113.- INFORMACIONES 104.- SECRETARIA HORA 117.- LARGA DISTANCIA-EXTERIOR 55907-09 .- INTERIOR 55902-03.- HOSPITAL DE CLINICAS CENTRAL 22821- 23273.- AASANA 59333-59310.

FLOTAS

TRANS-SERVICE LTDA. Alto de la Alianza N°. 797 Tel. 42154.- **TRANSPORTES "EL CHAPACO"** Chiquisaca 568 Tel. 40256.- **TRANSPORTES EL UNIVERSAL** Av. Montes 1261 Tel. 22881.- **TRANSPORTES SAMA,** Murillo esq. Graneros Tel. 28462.- **TRANSPORTES PULLMAN BOLIVIA-** Plaza Abaroa de Mendoza, teléfono 55804.- **EL ANDINO,** León de la Barra 360 Tel. 29471.- **REMELJO,** Av. Pando 140 Tel. 42961.- **CONTINENTAL,** Av. Montes 673 Tel. 29961.- **COPACABANA,** Av. Montes 620 Tel. 29477- 40461.- **LAURO,** Av. Camacho 1222 Tel. 27677.- **TRANSPORTES FILCOMAYO.** Figueroa esq. Tiquina Tel. 22859.- **ALIAGA,** Av. Montes 700 Tel. 26376.- **URUS,** Bozo 194 Tel. 50793.- **TRANSPORTES CRISTOBAL** Plaza Alcalde 39 Tel. 27775- 41076.- **FLOTA YUNGUEÑA,** calle Coroico No. 1377 Tel. 43001.- **TRANSPORTES TARIJ** Teguina 37 Tel. 28911.- **TRANSPORTES VICTORIA,** Emilio Ca'.ero 563 (Gran Poder) Tel. 58599.- **TRANSPORTES ABAROA,** Plaza Alonso de Mendoza Tel. 28766.- **MICROBUSES KIRQUINCHO,** Bozo 108 Tel. 54612.- **TRANSPORTES MOTO MENDEZ.** Chuquisaca 626 Tel. 29851.- **TRANSPORTES YUNARI,** calle Bozo No. 108 Tel. 40375.- **TRANSPORTES MANCO KAPAC,** calle Yumasilla 569 (Villa Fátima).- **"DORADO ORIENTE",** Pulimano 1430 calle Bozo 106 Tel. 40373.- **TRANSPORTES RIVEROS,** Av. Copacabana 3 Av. Montes 660 Tel. 26960.- **EXPRESO PANAMERICANO LTDA.,** Servicio: Potosí- Sucre- Villazón. Dirección calle Bozo No. 167 teléfono 20803.

EMPRESAS AEREAS

LLOYD AEREO BOLIVIANO, Tels. 54649- 52132- 55769- 51155- 52163- 59063.- **LUFTHANSA,** Tels. 30383- 25780- 56609- 50605.- **AVIANCA,** Tel. 59151.- **AEROLINEAS ARGENTINAS,** Tel. 50792.- **AVIANCA,** Tels. 43909- 40805.- **AIR FRANCE,** Tel. 51740.- **LAN,** Tel. 28536.- **KLM,** Tel. 42963.- **SWISSAIR,** Tel. 28926.- **PANAM,** Tels. 54117- 41863.- **BOA,** Tel. 26327.- **VARIG,** Tel. 21498.- **AEROTARIMA,** Tel. 24472.- **IBERIA,** Tels. 20270- 24278.- **ALITALIA,** Tel. 23494.- **B.O.A.C.,** Tel. 55541.- **CANADIAN PACIFIC,** Tel. 30541.- **SOUTH AFRICAN AIRLINES,** Tel. 55541.- **BRITISH- CALEDONIAN,** Tel. 55541.

BRANIFF INTERNATIONAL

VENTAS-INFORMES, Tels. 21190- 24105.- **AEROPUERTO,** Tel. 59383.- **CARGO,** Tels. 59555- 59561.- **ESTACION CENTRAL,** Tels. 52510- 53416.- **ESTACION GUAQUI,** Tel. 482.

Venezuela y Colombia suspendieron sus reuniones para limitar áreas marinas

CARACAS, 1 (AP).- Venezuela y Colombia sus pendieron temporalmente las negociaciones para delimitar sus áreas marinas y submarinas, pero las reanudarán pocas semanas después de la posesión del presidente electo Alfonso López Michelsen, según se informó hoy en medios oficiales.

Las conversaciones que dieron suspendidas anoche al retornar aquí, procedente de Bogotá, el ex Canciller Marcos Falcon Briceño, quién se hallaba adelantando gestiones para lograr un acuerdo que supere el diferendo limítrofe, dijo la fuente informativa.

Las negociaciones, que se iniciaron hace casi siete años, se suspendieron por tercera vez, al considerarse que faltando seis días para la posesión del nuevo presidente colombiano sería al futuro gobierno al que le corresponderá dar los toques finales al acuerdo.

En diciembre del año pasado también se suspendieron por el cambio de gobierno en Venezuela.

En medios colombianos bien informados se comentó que el presidente Carlos Andrés Perez estaba "muy interesado" en que el acuerdo para la delimitación se firmara antes de concluir la administración del presidente Misael Pastrana Borrero.

Un sector venezolano asegura que el gobierno del presidente Perez "esgrime como razón para convertir el diferendo con Colombia en una maratón de última hora, la de que López Michelsen pudiera adoptar una línea más dura".

F. S. B.

EN EL DIA DEL INDIO

"El indio es la raíz de la nacionalidad", frase que consagra definitivamente el pensamiento unzaguiano acerca del hombre que constituye el núcleo y la razón de ser de la patria.

Raza indómita que cooperará con su noble sangre a formar la bolivianidad, en los alzamientos de los Amaru, o en las guerras independistas, en la defensa de la integridad nacional o en el campo de la batalla por conseguir el desarrollo boliviano.

La Secretaría Regional de F.S.B., rinde su homenaje de admiración y respeto al representante por antonomasia de nuestra raza y que su trabajo fecundo no sea truncado por la intromisión foránea que tiende a destruirlo.

La Paz, 2 de agosto de 1974.

"POR BOLIVIA"

(Fdo.).- Efraín Zambrana, DELEGADO REGIONAL PROVINCIAL CAMPESINO; Andrés Cussi, SUB-DELEGADO PROVINCIAL; Carlos Ante, DELEGADO DE ORGANIZACION; Nasario Mamani, DELEGADO DE JUVENTUDES; Alfonso Guzmán A., SECRETARIO REGIONAL CELULA "L"; Bertha Sánchez, SUB-DELEGADA REGIONAL; Alex Quiroz H., SUB-DELEGADO REGIONAL; Ricardo Calderón S., AYUDANTE GENERAL DE LA CELULA "L".

EDICTO

..El Dr. Jorge Cazas Arévalo, Juez Instructor de Llallagua, Cap. de la 3ª Sec. de la Prov. Bustillo del Depto. de Potosí.

Por el presente EDICTO, que tiene carácter de notificación, cita, llama, emplaza y HACE SABER A GIL CABALLERO, para que en el término de DIEZ DIAS se presente ante este Despacho judicial a asumir su defensa, sea mediante apoderado legal o personalmente, dentro del juicio criminal seguido por el ING. RAFAEL REVOLLO ANDIA Gerente de Empresa Minera Catavi, a cuyo fin se transcriben los actuados siguientes:.— QUERELLA DE FOJAS UNO Y DOS.— Sr. Juez Instructor.- Se querella por delitos de hurto, rescate y tráfico clandestino de minerales contra las personas reincidentes que nombra.— Otrosíes.—

— Ing. RAFAEL REVOLLO ANDIA, Gerente de Empresa Minera Catavi, a su autorizado respetuosamente me presento y digo: — Nuevamente tengo a bien recurrir a su autoridad, a fin de referir otra reiteración del delito de hurto, rescate y tráfico clandestino de minerales procedentes de los esposos Ireneo Rodriguez y Marina Choque de Rodriguez, contra quienes no pasa ni 60 días, instauramos en su Juzgado una querella de hechos similares.

Esta vez, se ha incurrido en estos mismos delitos, pero con la agravante de que los sindicados han atentado contra la vida de los funcionarios de Empresa, encargados del servicio de vigilancia.— En efecto a Hs. 3 de la madrugada del día de hoy, 17 de junio, pudo ser interceptado en el camino que va de Llallagua, a Uncía, el camión placa 3-4188, marca G.M.C. de conducido por el chofer Gil Caballero, quien conjuntamente con mineral procedente de nuestros yacimientos al verse sorprendidos por nuestro personal de vigilancia, los trabajantes abrieron fuego contra nuestros serenos, mientras dabar. marcha hacia atrás al vehículo, en su intento de hacer escapar el mineral, sin embargo al ser inutilizada una llanta por un disparo que hizo un sereno, al responder a la agresión, tuvo que detenerse el motorizado, situación que movió a sus ocupantes, a darse a la fuga, cubriendo una retirada con disparos de armas cortas, con el claro propósito de victimar a los serenos, ya que inclusive la sindicada Marina de Rodriguez, pedía una sierra para identificar a cualquiera de los serenos y "hacerlo pagar caro" según sus expresiones.

Igual participación en los hechos tiene el sombrado Jacinto Mallcu, quien se adelantó al camión, en una labor de vigía, ya que conduciendo un camioncito de estacas, se hizo presente primeramente en la Tranca del servicio de camiones, y al percatarse de que estaba nuestro servicio de vigilancia, dispuso que uno de los ocupantes de ese motorizado, vaya corriendo a advertir al camión que venía atrás.- En vista de los referidos, y constituyendo delitos penados por nuestras leyes, máxima si se atenta contra intereses del Estado, en forma multireincidente, en horas de la noche y otras agravantes, pido a Ud. señor Juez, obrar con máxima energía y dictar auto inicial de sumario contra los ejecutores de los delitos, por los que me querello, vale decir contra Ireneo Rodriguez, Marina Choque de Rodriguez, Gil Caballero, Jacinto Mallcu y contra los que resultaren cómplices, fautores, encubridores de los delitos denunciados, los mismos que se hallan incursos en los arts. 223, 326, 159 del Cod. Penal, inciso b) del art. 1° del D.L. 04291 de 3 de enero de 1956.— OTROSI.- Por la Flagrancia de los delitos querellados art. 119 caso 1° del Procedimiento Penal, por su carácter de delitos eminentemente públicos y por su reincidencia, solicito a su autoridad librar mandamiento de aprehensión con facultad de allanamiento, según determina el inciso 1° y 9 del art. 91 del Procedimiento Penal, contra todos los sindicados.— OTROSI 1°.- Constituyendo el vehículo placa 3-4188, el instrumento o medio de que se valieron los sindicados para la comisión de los hechos, solicito su secuestro, a tal fin se libre el mandamiento respectivo, de conformidad al inc. 8° del art. 91 del Procedimiento Penal, inc. 2° del art. 191 del Procedimiento Penal, 2ª parte del art. 9° del Cód. Penal.— OTROSI 2°.- Dentro de la facultad conferida a su autoridad por el art. 47 del Pdto. Penal, y en ejercicio del sumario, solicito a su autoridad se sirva citar a los señores: Santiago Andrada, Amadeo Jaldín, Agustín Bohórquez, Procacio Morales, Luis Martínez, Víctor Almaraz, Eliodoro Aranibar y Teófilo Ordoñez, informarán a Ud. sobre los hechos, ya que han sido los directos ejecutores para reprimir el contrabando de minerales, de este modo su autoridad tendrá una mayor información a los fines de la averiguación de los hechos querellados, Esta solicitud la efectúo de acuerdo al inc. 3° del art. 55 del Pdto. Penal.— OTROSI 3°.- A los efectos de reparación del daño causado, me constituyo en parte civil (art. 48 del Pdto. Penal) y solicito se expida la ejecutorial pertinente a los efectos de la Hipoteca Legal de sus bienes conforme determinan el art. 90 del Cód. Penal.— OTROSI 4°.- En mérito al Poder adjunto pido se mantenga por apersonado, y se señale por domicilio la Secretaría de su Despacho. Justicia, etc. Catavi, 17 de junio de 1974.— Fdo. Ing. R. Revollo A.- Gerente.— Fdo. Dr. Rolando Roca Góngora.- Abogado de E.M.C.— CARGO CORRIENTE.- SUTO: **Sello del Juzgado. 18 de junio de 1974.** — **VISTOS:** Los motivos relacionados y otros antecedentes, instruye sumario criminal contra los sindicados Ireneo Rodriguez, Marina Choque de Rodriguez, Gil Caballero, Jacinto Mallcu, por estar incurso en la sanción de los arts. 223, 326, 159 del Cód. Penal, inc. b) del art. 10 del D. L. de 3 de enero de 1956.- Expídase los mandamientos aprehensión en razón de lo dispuesto por el art. 119, caso 1° del Pdto. Criminal.- Recíbase la indagatoria e instructiva respectivamente.- Otrosí Se faculta que el mandamiento comprende con allanamiento de acuerdo al art. 91, inc. 9 del citado cuerpo de leyes. OTROSI 1° Como se solicita, expidiéndose el mandamiento correspondiente.- Otrosí 2°.- Por el resorte y atribuciones del querellante presentar los testigos necesarios a la defensa, art. 55 caso 3° y 4° del Pdto. Criminal.- Otrosí 3°.- Póngase por constituido en parte civil, expidiéndose la ejecutorial del caso en razón del art. 91, caso 8° del Pdto. Criminal. Otrosí.- 1°.- Por señalado.— Anótese - Fdo. Dr. D. Torrez S.- Juez Instructor.- Ante mi.- V. Leiva C.- Actuario.- — AMPLIACION DE FOJAS CINCO.— Sr. Juez Instructor.— Amplía fundamentos de la querella y acompaña arma de fuego arrebatado al principal sindicado.— Ing. RAFAEL REVOLLO ANDIA, Gerente de Empresa Minera Catavi, en el juicio criminal seguido a Marina Choque de Rodriguez, y otros sobre tráfico clandestino de minerales, a Ud. respetuoso digo: — Conociendo mayores datos sobre las circunstancias en que fue decomisado el mineral que en gran volumen transportaban clandestinamente los indicados, tengo a bien hacer depósito de un arma de fuego calibre 22 largo, que fue arrebatado de manos del principal sindicado Ireneo Rodriguez, por parte de uno de nuestros serenos en el momento en que aquel se bajó del camión, al ver que uno de nuestros serenos se disponía a inutilización de la llanta delantera derecha.— Tiempo en el que se bajaron demás traficantes, para hacer frente y resistencia al personal de vigilancia, esgrimiendo la clase de instrumentos y armas cortas.— Cuando Ireneo Rodriguez bajaba, haciendo siempre disparos y amenazando mismo que los demás ocupantes del vehículo, y al tiempo en que los serenos se iban acercando al carro para su revisión correspondiente, lo que no se pudo realizar por la resistencia opuesta por los traficantes, nombrado Ireneo Rodriguez, personal de vigilancia, llega a estar frente a frente, oportunidad que aprovechó uno de los serenos para arrebatarle el arma de fuego calibre 22 largo con la que prácticamente había encañonados a los serenos, al mismo que su mujer gritaba "hay que matar por lo menos uno".— No obstante debe hacerse arrebatado el arma, el que estaba a punto de victimar a cualquiera de los serenos, Rodriguez se armó de las piedras, con las que arrojaban en forma repetida igualmente con esta actitud asumida por los demás traficantes.— Finalmente a la decidida intervención y presencia con que actuó nuestro servicio de vigilancia, el instrumento no fue del deber y los intereses del Estado, contrabandistas de minerales optaron por huir, quedando en el lugar los 49 bajos productos de hurto y del rescate.— Mayores detalles y esclarecimientos, hallará en el expediente dentro las investigaciones que realice en esta etapa del sumario.— Se justicia, etc. — Catavi, 17 junio de 1974.— Fdo. Revollo A.— Gerente.— Fdo. Dr. R. Roca G.- Abogado E.M.C.— DECRETO: - Señalo por domicilio la Secretaría del Juzgado.- a. 20 de junio 1974.— Téngase presente lo alza presentado con las características señaladas, con cuerpo de delito de acuerdo art. 133 del Pdto. Criminal y más fundamentos explicados Fdo. Dr. D. Torrez S.— Ju Instructor.— Ante mi.- V. L va C. Actuario. REPRESENTACION DE F JAS SETENTIDOS VUELTA. — Al señor Juez Instructor 2° Llallagua.- REPRESENTA Que buscado en varias op tunidades por toda la pobla y no teniendo domicilio señala el sindicado Gil Caballero pudo ser habido por no conoc su paradero.— Es cua representa para fin consiguientes de ley.— Fl mado.— Ilegible.- Age comisionado.— sello d D.I.P. de esta localidad.— REPRESENTACION DE F JAS SETENTIDOS VUELTA. Señor Juez Instructor.— Respetuoso.— REPRESENTA En el presente juicio Crimin que sigue E.M.C. el sindica Gil Caballero o Gilber Caballero, buscado en la loca dad de Llallagua y lugare adyacentes, no ha podido ser h bido para su aprehensión, ig rando el domicilio o paradero Llallagua, 15 de julio de 1974. — Oficial de Diligencias. — AUTO DE FOJAS SETENTA VUELTA. — a, 16 de ju de 1974.

VISTOS.- La representación d fojas 72 Vta. y la del oficial d diligencias de este Juzgad Citase a GIL CABALLERO m diante Edictos con el auto inicia de la instrucción iniciado po Rafael Revollo Andia, Gerente de la Empresa Minera Catav en contra del indicado imputad por los delitos incursos en l sanción de los arts. 223, 326 y 15 del Cód. Penal, y sea mediant a asumir su defensa en el término de los días de conformidad a art. 105 del Cód. del Pr. Penal. — Fdo. Dr. Jorge Cazas Aré valo.— Juez Instructor.— — Ante mi.- V. Leiva G. — Actuario.

Librado en Llallagua a lo diecinueve días del mes de juli de mil novecientos setenta y cuatro años. Fdo. Dr. Jorge Cazas Arévalo. — Juez Instructor. — Fdo. Víctor Leiva Garvizu. — Actuario

HOY GRANDIOSO ESTRENO HOY

"CINE BOLIVAR"

MATINEE-TANDA Y NOCHE

Próximos grandes Estrenos vendedores del sexo tentaciones de la carne...

HOY CINES TV

PROGRAMACION DEL DIA VIERNES 2 DE AGOSTO DE 1974

18.45 SUPER CAR
19.15 VISION U.S.A.
19.55 HATA YOGA
20.30 UN EXTRAÑO EN NUESTRAS VIDAS TELENOTICIOSO BOLIVIANO
21.03 COMBATE
22.33 SOMBRAS TENEBROSAS
22.58 CIERRE EMISION

MONJE CAMPERO Tel. 23333

Matinée, Tanda y Noche FRENESI. Censura mayores de 16 años. Matinée 9.00, 5.50, Tanda y Noche 11.10, 6.00

6 DE AGOSTO Tel. 23829

Matinée, Tanda y Noche VISA PARA UN DESERTOR. Actualidades Mundiales Nº 28. Matinée Platea 7.00, Mezzanine 9.00. Tanda y Noche Platea 9.00, Mezzanine 11.00

ABAROA Tel. 50252

Matinée, Tanda y Noche LA GUERRA DE MURPHY y UN HOMBRE TEMERARIO. Matinée 5.00, 3.50, Tanda y Noche 5.50, 4.00

SCALA Tel. 23535

Matinée, Tanda y Noche SHAFT BORRASCA MORTAL. Noticioso EL MUNDO AL INSTANTE. Matinée 7.10, 9.10, Tanda y Noche 9.10, 11.10.

LA PAZ Tel. 53842

Matinée, Tanda y Noche LA TARANTULA DEL VIENTRE NEGRO. Prohibida para menores de 18 años. Noticioso EL MUNDO AL INSTANTE. Matinée 7.10, 9.10, Tanda y Noche 9.10, 11.10.

MIRAFLORES Tel. 53159

Matinée, Tanda y Noche dobles LA HERMANDAD DE SATANAS y PATRIA LINDA. Matinée 5.10, Tanda y Noche 5.60.

UNIVERSO Tel. 42660

Matinée, Tanda y Noche LA BATALLA POR EL PLANETA DE LOS SIMIOS. Matinée Mezzanine 9.00, Platea 7.00, Tanda y Noche Mezzanine 11.00, Platea 9.000

TESLA Tel. 53803

Matinée, Tanda y Noche LOS SECRETOS DE LA COSA NOSTRA. (Prohibida menores de 18 años). Matinée 9.00, 7.00, Tanda y Noche 11.00, 9.00

PRINCESA Tel. 51821

Matinée, Tanda y Noche EL PADRINO. Matinée, Tanda y Noche 6.00, 5.00, 4.00

BOLIVAR Tel. 25051

Matinée, Tanda y Noche BRANCALEONE EN LAS CRUZADAS.

NOBEL Tel. 57387

Matinée, Tanda y Noche LA ORGANIZACION. Matinée, Tanda y Noche 6.00.

MEXICO Tel. 26867

Matinée. Tanda y Noche YO SOY CHUCHO EL ROTO y LOS AMORES DE CHUCHO EL ROTO. Matinée 5.00, 4.00, Tanda y Noche 5.50, 4.50.

ROXY

Matinée, Tanda y Noche dobles ENTRE MONJAS ANDA EL DIABLO y SIETE TRAMPAS PARA UN ESPIA. Matinée 5.00, Tanda y Noche 5.50.

PARIS Tel. 29704

Matinée, Tanda y Noche EL LADRON QUE VINO A CENAR. Matinée, Tanda y Noche Platea 6.00.

VARIEDADES Tel. 24071

Matinée, Tanda y Noche BEN HUR. Matinée 5.10, 3.60. Tanda y Noche 5.60, 4.10.

ESMERALDA Tel. 52454

Matinée, Tanda y Noche funciones dobles YO QUIERO DIBUJARTE y CIUDAD VIOLENTA T.P. Matinée 5.00, Tanda y Noche 5.50.

EBRO Tel. 42939

Matinée, Tanda y Noche dobles MATADERO CINCO y LUCHA SANGRIENTA DE VIDA Y MUERTE. Matinée 5.00, 4.00, Tanda y Noche 5.50, 4.50.

CENTER Tel. 22026

Matinée doble LOS COWBOYS y LAS 14 VENGADORAS DE YANG. Tanda y Noche doble ASPERO INTERLUDIO y LAS 14 VENGADORAS DE YANG. Matinée 4.20, 3.70, Tanda y Noche 5.30, 4.20.

LUX Tel. 62960

Matinée doble EMILIANO ZAPATA y BUSCANDO UNA SONRISA. Tanda y Noche doble EMILIANO ZAPATA y LAS BESTIAS JOVENES. Matinée, Tanda y Noche 3.10, 3.60.

BUSCH Tel. 53694

Matinée LA TRAMPA y JOVEN VIUDA Y ESTANCIERA. Tanda y Noche doble LA TRAMPA y CUANDO LAS MUJERES TENIAN COLA.

16 DE JULIO Tel. 22191

Matinée, tanda y noche JESUCRISTO SUPER STAR - todo público. Además noticiero ESPEJO DE ALEMANIA con la inauguración del mundial de fútbol. Precios matinée 7.10-9.10, tanda y noche 9.10- 11.10.

¡Vibrante espectáculo de belleza sorprendente, vigoroso y evocativo!

Universal Pictures y Robert Stigwood presentan Un Filme de NORMAN JEWISON

"JESUCRISTO SUPERSTAR"

JESUS CHRIST SUPER

HOY VIBRANTE ESTRENO

Cine "16 DE JULIO"

Presenta: Cinema Internacional Corporation "CIC"

LAUREADA CON 8 "OSCAR"

NIDO DE RATAS

AN ELIA KAZAN PRODUCTION

KARL MALDEN · LEE J. COBB · SAM SPIEGEL · EVA MARIE SAINT

MUY PRONTO ESTRENO EXCLUSIVO Cine PARIS

PUB. TORRES GARAY HNOS.

Nunca tuvo duda...¡El concibió un plan para destruir al "ENIGMA"

El Mercader del Vicio

color

"SUPER FLY" Starring RON O'NEAL · CARL LEE · JULIUS W. HARRIS

A Warner Communications Company

MAYORES DE 21 AÑOS CON DOCUMENTOS PROBATORIOS

PROXIMO VIBRANTE ESTRENO CINE UNIVERSO

WATERGATE.- Washington 1 (AP).- El abogado James St. Clair ingresa en el tribunal para una audiencia con el Juez Sirica. (RADIOFOTO AP).

Justicia chilena negó recurso de amparo en favor de Corvalán

SANTIAGO DE CHILE, 1 (AP).- La Corte Suprema de Justicia rechazó hoy un recurso de amparo en favor del máximo líder del proscrito Partido Comunista Chileno, Luis Corvalán.

Los abogados del dirigente comunista presentaron el recurso (Habeas Corpus) hace cinco días. Dijeron que las autoridades militares mantienen a Corvalán "en incomunicación prolongada, con restricción de visitas y censura previa de su correspondencia en relación a la causa".

Corvalán, de 57 años, fue detenido por las Fuerzas Armadas dos semanas después del derrocamiento y muerte del Presidente Salvador Allende en septiembre pasado.

LONGINES

Cronometrador de los Juegos Olímpicos de Munich

Distribuidores en Trinidad: Alcides Alpire Durán

BANCO MINERO DE BOLIVIA

AVISO DE REMATE

El Dr. Carlos Deheza Espinoza, Juez 3o. de Partido en lo Civil de la Capital, etc.

HACE SABER AL PUBLICO EN GENERAL: Que por proveído de fecha 26 de julio del año en curso, ha señalado el día 30 de agosto del presente año a horas 16.- p.m., para el verificativo de remate en subasta pública de la concesión minera "IBICE" de 60 Has., sobre vetas de antimonio y otros minerales, ubicada en la jurisdicción del Cantón Circuata de la Provincia Inquisivi de este Departamento, sobre la base de $b. 13.726.80 más intereses devengados y costas del juicio, es así como se tiene ordenado dentro el juicio coactivo seguido contra Jorge Viscarra Q., y otro por parte del Banco Minero de Bolivia, por cobro de pesos bolivianos.

Los interesados en dicho remate, pueden ocurrir el día y hora señalados a la Tribuna de Remates del Palacio de Justicia, previo depósito del 5% de ley en Secretaría.

La Paz, 1o.de agosto de 1974

P.O. del Sr. J. 3o. de P. en lo Civil.

Vargas Cueto
Secretario del Juzgado 3o. de Partido en lo Civil

Comunistas proponen sistema peruano para reorganizar la TV en Argentina

BUENOS AIRES, 1 (AP).- El Partido Comunista propuso hoy que se emule el sistema peruano de entregar diarios a distintos sectores sociales para reorganizar la televisión argentina, sobre cuyo futuro se ha suscitado una intensa polémica.

El movimiento peronista gobernante y otros sectores nacionalistas e izquierdistas son partidarios de estatizar los canales. Pero el principal opositor, el radicalismo, y otras fuerzas más moderadas se oponen y reclaman un sistema mixto de canales estatales y privados.

"Nuestra Palabra", órgano oficial del Partido Comunista dice hoy que debe instaurarse en la televisión la intervención estatal "con participación de los sectores populares", como gremios artístico-informativos, partidos políticos, instituciones culturales, etc.

"La opinión de los gremios más representativos del sector ha coincidido con esta propuesta, la que además tiene grandes similitudes con la actitud recientemente adoptada por el gobierno nacionalista revolucionario del Perú con respecto a la prensa", dice el semanario.

"Nuestra Palabra" recuerda que el Presidente Juan Velasco Alvarado entregó el diario "La Prensa" a las comunidades laborales, "El Comercio" a las campesinas, "Expreso" a las comunidades educativas, "Ojo" a los escritores, artistas e intelectuales y "la Nueva Crónica-Correo" a las organizaciones de profesionales, médicas y abogados. "Algo no igual pero en muchos aspectos similar puede ocurrir con respecto a la televisión y los restantes medios de difusión en la Argentina", dice el órgano comunista.

"Nuestra Palabra" dice que la expropiación de ocho diarios limeños "crea bases para un ejercicio cierto de la libertad de prensa. El hecho constituye, asimismo, una experiencia válida a tener en cuenta en el debate sobre la televisión en la Argentina. . .".

Los comunistas, al mismo tiempo, denuncian un presunto intento de sectores de la derecha peronista, que gravitan en el gobierno, para estatizar todos los canales de televisión sin someterlos a ninguna forma de control parlamentario o político.

El gobierno canceló el año pasado las licencias de los tres canales privados de Buenos Aires y de dos del interior. Pidió al mismo tiempo al congreso que dice una ley sobre la materia, pero algunos sectores oficiales presionan para que el Estado se haga cargo ahora mismo de los canales de televisión.

Los ex permisionarios ofrecieron esta semana vender todas sus instalaciones al gobierno en el plazo de 60 días. Al respecto han comenzado ya las negociaciones.

Comandante de las 3 fuerzas griegas renunció anoche

ATENAS, AGO. 1 URGENTE (AFP).- El comandante en jefe de las Fuerzas Armadas griegas y los comandantes de las tres armas presentarán su renuncia al gobierno esta misma noche, se supo hoy aquí de fuente fidedigna.

El gobierno es ahora el único competente para los nombramientos y promociones en las Fuerzas Armadas.

SINDICATO DE CHOFERES ASALARIADOS 1º. DE MAYO" DE ORURO—LLALLAGUA CATAVI—HUANUNI—SIGLO XX

VOTO RESOLUTIVO

CONSIDERANDO:

Que, la Caja del Seguro Social de Chóferes, conquista del gremio que hasta antes de hoy se encontraba al borde del colapso económico con consecuencias funestas.

Que era y es necesario buscar el retinanciamiento de nuestra entidad aseguradora para salvar a nuestra entidad y que nuestro gremio goce el 100% del seguro social.

Que, la Confederación Sindical de Choferes de Bolivia fue encomendada en el Congreso de Tarija busque la forma y modo de efectuar el refinanciamiento de nuestra entidad aseguradora y no admitir el cierre de la misma que tantos años de lucha y sacrificio costó a nuestro gremio y en virtud de haberse concluído el estudio de refinanciamiento:

RESUELVE:

Art. 1º.- Aprobar los estudios de refinanciamiento en su totalidad de nuestra Caja efectuada por las comisiones constituidas para el efecto.

Art. 2º.- Felicitar efusivamente al Comité Ejecutivo de la Confederación Sindical de Chóferes de Bolivia y a las comisiones que realizaron los estudios de refinanciamiento de la Caja, por la adecuada conclusión que beneficia de verdad a nuestro gremio.

Art. 3º.- Solicitar al Supremo Gobierno la inmediata promulgación del Decreto respectivo en base a los estudios del refinanciamiento de la Caja efectuada por las comisiones para colmar las expectativas del autotransporte boliviano que con ansias espera la cristalización de este caro anhelo.

Es dado en la ciudad de Oruro a los veintiseis días del mes de julio de mil novecientos setenta y cuatro años.

p. SINDICATO DE CHOFERES ASALARIADOS "1º. DE MAYO"
Oruro - Llallagua - Catavi - Huanuni - Siglo XX

Hugo Campos A., Strio. General; Emilio Guzmán Z., Strio. Relaciones; Victor Llave C., Strio. Hacienda; Félix Rodríguez E., Strio. Conflictos; Antonio Vargas F., Strio. Actas; Epifanio Castro V., Strio. Beneficencia; Juan Díaz S., Strio. Prensa y Prop., Pedro Alvarez T., Strio. Deportes.

PARA LOS GRANDES RECUERDOS

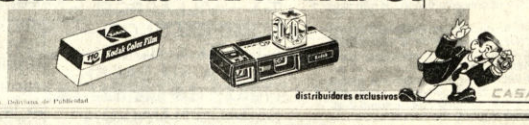

CAMARAS Kodak PELICULAS

SERVICIO NACIONAL DE CAMINOS

AUTOPISTA LA PAZ-EL ALTO

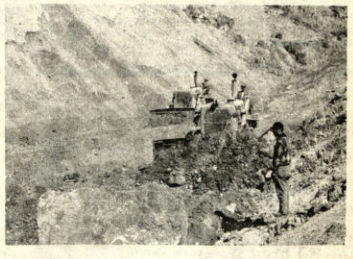

La construcción de la Autopista La Paz-El Alto a cargo de la Empresa Constructora Bartos con la Supervisión de las Consultoras Forrest y Cotton International Inc. e I.P.A. a la fecha han efectuado los siguientes trabajos Limpieza y Desbosque 25%, Movimiento de Tierra 100.000 m3, Excavación para Estructuras 1.200 m3, Mampostería de Mortero 1.000 m3, Camino al Barrio Ferroviario 60%, Control de la Quebrada Chacaltaya 80%, Construcción de Campamento 85%, para estos trabajos se están utilizando 30 unidades entre maquinaria pesada y liviana, conforme avance la obra se irá incrementando la maquinaria necesaria.

DIVISION DE RELACIONES PUBLICAS

MOVIMIENTO NACIONALISTA REVOLUCIONARIO

7o. CONGRESO NACIONAL DE LA JUVENTUD DEL M.N.R. "CNL. GUALBERTO VILLARROEL"

LA JUVENTUD DEL M.N.R. A SU PUEBLO

..Pueblo Boliviano, Trabajadores, Obreros y Campesinos:
El país ha ingresado a una nueva etapa política de institucionalización bajo la conducción del Presidente de la República Gral. Hugo Banzer Suárez y como consecuencia de los principales objetivos y tareas cumplidas a través de un esquema nacionalista que aglutinó a los partidos más grandes de Bolivia y a las FF.AA. de la nación. La JUVENTUD del M.N.R. como el nervio y motor de la Revolución Nacional, permanentemente se mantuvo en la trinchera de lucha del pueblo boliviano, interpretando sus aspiraciones y llevando hasta el seno movimientista los planteamientos más avanzados por lo que se nos consideró la vanguardia militante y revolucionaria de los obreros, campesinos y gentes de la clase media que han visto al Movimiento Nacionalista REVOLUCIANARIO, como su vanguardia de lucha.

Fuimos los primeros en comprender que las condiciones históricas que generaron la revolución del 21 de agosto de 1971, no eran propicias para experimentos inmaduros sin planes concretos y que sólo servían para que la nacionalidad se viera amenazada por el peligro foráneo y más aún que los mismos llevaban a una sangría inútil del pueblo boliviano.

El proceso social e histórico, requiere de una profunda y consciente comprensión, lamentablemente, algunos jóvenes en forma equívoca pretendían aplicar dogmáticamente, las experiencias de otros pueblos cuyas características y condiciones son distintas a las de Bolivia. Esto no quiere decir que se opere una involución de las conquistas logradas precisamente por la Revolución de Abril de 1952.

Las masas bolivianas, conocen perfectamente la trayectoria de lucha y la combatividad revolucionaria de la Juventud movimientista, nosotros mismos asumimos posiciones de vanguardia en los momentos críticos de la Revolución Nacional. No hay que olvidar que un pedido para el restablecimiento de Relaciones con todos los países del mundo incluyendo a la Unión Soviética, fue formulado primero por esta juventud; hoy nos cabe mostrar con satisfacción que ese pedido se ha hecho realidad y que no sólo este hecho, sino que el Gobierno del Gral. Banzer y las FF.AA. han firmado convenio para la comercialización de minerales con los pueblos de la Unión Soviética.

Fue nuestra organización la que permanentemente planteó la defensa intransigente de la autonomía universitaria, conquista que hoy los universitarios la enaltecen, aunque no faltan aquellos que pretenden convertir la conquista en trinchera de caos y anarquía. La Juventud del M.N.R. en una acción de masas exigió en 1962, en pleno palacio de gobierno el establecimiento de hornos de fundición como una medida destinada a defender los recursos naturales; y hoy con orgullo podemos mostrar que la Empresa Nacional de Fundiciones es una realidad.

Todo proceso histórico tiene necesariamente que atravesar etapas de acuerdo a las condiciones de cada país y de cada pueblo, por ello aceptamos y respaldamos en su oportunidad la alianza del Frente Popular Nacionalista porque el momento histórico así lo planteaba. Quienes no comprenden esta realidad o son utópicos o pretenden servir nada más consignas elaboradas de acuerdo a intereses antinacionales y foráneos.

Somos militantes de un partido enraizado en las corrientes verdaderamente nacionalistas y revolucionarias. Nuestro partido surgió al calor de las necesidades nacionales; su presencia en el tinglado político no fue capricho de momentos emocionales, tampoco fue impuesto desde arriba, como muchos partidos hoy desaparecidos.

Su formación y ascendencia, fue fruto de las condiciones de vida de un pueblo; de la necesidad de un instrumento de lucha que libere a la nacionalidad y a ese pueblo; por eso es que se constituyó a través del proceso histórico en vanguardia de Obreros, Campesinos y gentes de la clase media. El M.N.R. acaudilló una lucha revolucionaria que culminó el nueve de abril para realizar las grandes conquistas que transformaron la estructura económica del país.

Pertenecemos al partido que inició a partir del nueve de abril del 1952 un proceso revolucionario que cambió la mentalidad de los bolivianos, integró a la vida ciudadana a la gran mayoría nacional: los campesinos, reconociendo de esta manera que la nacionalidad boliviana está precisamente en esos cuatro millones de campesinos que antes estaban preteridos y explotados.

Nuestro partido fue y seguirá siendo un instrumento de lucha de Obreros, de trabajadores, en suma del pueblo boliviano. De ese pueblo que vive más allá de las grandes ciudades, en tugurios, buhardillas, cobachas y callejones o al borde de los surcos y asequias; de ese pueblo al que todos ofrecen y muy poco cumplen. Nosotros sí podemos decir "HICIMOS UNA REVOLUCION" sin palabras entregamos la tierra a los campesinos, las minas al pueblo boliviano y sentamos las bases para una diversificación económica gradual.

¿Que hubieron errores?... es probable. Pero errores sólo tienen los que algo hacen y no los que nada pueden.
Actualmente nuestra presencia en el Gobierno nacionalista obedece a coincidencias en los objetivos nacionalistas, somos conscientes de la evolución y sentimiento nacionalista de las FF.AA. y del conductor de la nueva etapa de la Revolución Nacionalista, el Gral. Hugo Banzer Suárez. Su obra por el engrandecimiento y desarrollo del país así lo demuestran al ingreso a la metalmecánica, no es otra cosa que la prosecución de las demandas por fundir nuestros minerales. Los incentivos a la producción agropecuaria así como la diversificación son la continuación de la Reforma Agraria y la Diversificación de nuestra economía. Por ello respaldamos al gobierno nacionalista y a las FF.AA.

El Séptimo Congreso Nacional de la Juventud del M.N.R. ha devuelto la unidad a nuestras filas así como la mística movimientista para proseguir en la trinchera de lucha del pueblo boliviano interpretando sus máximas aspiraciones. Nuestra plataforma de lucha no es otra que la de ese pueblo y pueden resumirse de la siguiente manera: Ratificar nuestra posición antiimperialista y antifeudal en procura de alcanzar un Estado bajo plena justicia social para los bolivianos; Defensa intransigente de los recursos naturales; Identificación con los anhelos de la juventud boliviana y defensa de la autonomía universitaria; Democratización de los organismos sindicales y vigencia plena de la Central Obrera Boliviana; Planificación de una economía acorde con las condiciones históricas del pueblo boliviano; Liquidación total del latifundio y amplio juego democrático para las elecciones de 1975.
Pueblo boliviano, trabajadores, obreros y campesinos, la alternativa histórica de Bolivia continúa siendo la Revolución Nacional, la justicia social y el desarrollo liberador. En la hora presente, a finales del siglo, la Juventud del M.N.R. aspira a la formación de una patria grande, desarrollada y llena de trabajo y libertad para los bolivianos.

VIVA LA REVOLUCION NACIONALISTA

JUAN JOSE RIVERA

GUILLERMO FORTUN SUAREZ

RESOLUCIONES

El 7o. Congreso de la Juventud del M.N.R. adoptó las siguientes resoluciones

RESUELVE

ARTICULO UNICO NOMINAR AL VII - CONGRESO DE LA JUVENTUD DEL M.N.R. CON EL DEL PRESIDENTE MARTIR CNL. GUALBERTO VILLARROEL, COMO RECONOCIMIENTO Y HOMENAJE A SU SACRIFICIO POR LA LIBERACION NACIONAL Y LAS CLASES MAYORITARIAS -- JUNTO AL MOVIMIENTO NACIONALISTA REVOLUCIONARIO.

POTOSI, JULIO DE 1974

En virtud a los anteriores considerandos, resuelve

PRIMERO.- Pedir al Supremo Gobierno la amnistía general que justifique el libre juego democrático en las próximas justas eleccionarias.
SEGUNDO.- Pedir al Gobierno del Gral.- Banzer, la reapertura de la CENTRAL OBRERA BOLIVIANA, por ser ésta la entidad Matriz de las fuerzas laborales del país.
CUARTO.- Por intermedio de nuestro organismo partidario hacer posible y efectivo LA DEFENSA DE LA AUTONOMIA UNIVERSITARIA para evitar que la superior casa de estudios se convierta en un instrumento al servicio de los enemigos del desarrollo cultural del país.
QUINTO.- Tomando en cuenta que para materializar los propósitos y objetivos trazados por la Revolución Nacional, requiere de una herramienta eficaz, cual es la UNIDAD GRANITICA DEL PARTIDO, sepultando definitivamente las ambiciones de tipo personal o grupo, que signifique una fuerza capaz de forjar el desarrollo económico y social del país.
SEXTO.- Por principio de lealtad y consecuencia revolucionaria es justo y digno reconocer a los conductores de la Revolución Nacional, como mentores y padres del Movimiento Nacional.
Potosí, 28 de julio de 1974

ARTICULO UNICO PEDIR AL SUPREMO GOBIERNO LA LIBERTAD DE TODOS LOS DETENIDOS POR CAUSAS POLITICAS Y SINDICALES.
POTOSI, 28 DE JULIO DE 1974

LA JUVENTUD CON FORTUN

Los comandos departamentales de la juventud del "M.N.R." de Santa Cruz, Potosí, La Paz, Cochabamba, Beni, Pando, y Sucre, conscientes de su rol histórico y leales a los postulados del partido, proponen ante este magno congreso la aprobación del presente voto resolutivo

1.- Manifestar nuestro reconocimiento público à todos aquellos compañeros del partido que a lo largo de nuestra historia como institución política han sabido desempeñarse con lealtad y honestidad en la conducción del partido.

2.- Considerar como indispensable la renovación periódica de los cuadros directivos del partido en todos sus niveles, obedeciendo a una ley dialéctica de cambio que haga posible una participación más efectiva de la juventud en la dirección del partido, desterrando para siempre las ideas caducas y, las camarillas oficiosas que han causado tanto daño al partido.

3.- Reconocer en la persona del actual jefe en ejercicio del partido,compañero Guillermo Fortún Suárez como un elemento de gran capacidad y de nobles propósitos, hechos que han sido demostrados por el poco tiempo que se ha desempeñado en la conducción del partido. Además hay que reconocer que el compañero Fortún por las múltiples cualidades que posee constituye una prenda de garantía para la buena marcha del partido, perfilándose como dirigente con muchas perspectivas en la consecución de los fines y objetivos que se ha trazado el partido.

SANTA CRUZ
Wálter Enrique Atala
JEFE

LA PAZ
Gonzalo Simbrón

SUCRE
Jaime Rivera Ramírez
JEFE

COCHABAMBA
Luis Ruiz Tarifa
JEFE

POTOSI
Mario Martínez
JEFE

PANDO
Hartmann Mayna - Wilfredo Moscoso

PORVENIR
Jorge Leverenz

PUERTO RICO CONQUISTA
Javier Moscoso

BENI
RIBERALTA - GUAYARAMERIN
Heriberto Aranjo Tórrez - Antonio Ramos

CACHUELA ESPERANZA
Jesús Augusto Deker

SAN BORJA - RURRENABAQUE
Hugo Subirana

TRINIDAD
Gustavo Pesoa

REYES
Miguel Chávez

MAGDALENA
Jorge Norancy

PRESIDIUM Y DELEGACIONES

DANIEL EL TRAVIESO

- No tiene para qué enseñarme toda la casa. . . Con la cocina y el cuerto de baño basta. . .

DIVULGUELO

UNA FIRMA EN LOS EE.UU. SE ESPECIALIZA EN EMBRUJAR CASAS, CON INSTALACIONES ELÉCTRICAS SECRETAS Y A PRUEBA DE FALLAS, SUS TÉCNICOS SE ENCARGAN DE LLENAR CUALQUIER CASA CON RUIDOS MACABROS, QUEJIDOS, LAMENTOS, LUCES MISTERIOSAS, FANTASMAS, ESQUELETOS Y OTRAS COSAS ESPELUZNANTES.

UNA GOTA QUE CAE ES DE FORMA AERODINÁMICA PERFECTA.

USTO Y FRANCO

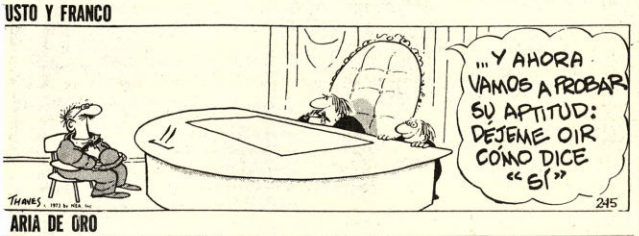

ARIA DE ORO

PARTAMENTO 3 "G"

RK TRAIL

FF COBB

ICAPIEDRA

LFREDO

GOISTO

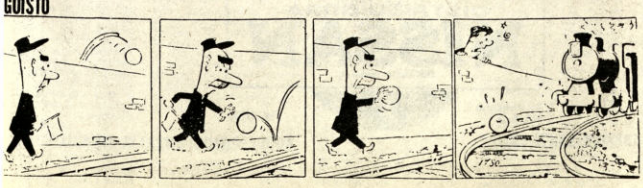

Palabras cruzadas

- **HORIZONTALES:** 1.- Ciudad de Puerto Rico; 6.- Animal acuático; 9.- Dios pastoril con busto de hombre y cuerpo de macho cabrío; 12.-Del verbo anidar; 13.- Júbilo; 15.- Del verbo sitiar; 16.- Rótulo; 17.- Sonido reflejado; 18.- Del verbo asar; 20.- Continente (Inv); 21.- Del verbo amar (Inv); 23.- Amigo, en francés (Inv); 25.- Del verbo ser; 27.- Ventilado; 30.- Entrego; 31.- Encomiar; 34.- Bogase; 36.- Del verbo reír (Inv); 37.- Recipiente para amasar el pan; 39.- Cola; 41.- Veinticuatro horas (Inv); 42.- Ave prensora; 46.- Satélite; 48.- Del verbo leer (Inv); 50.- Entreguen; 51.- Gustillo después de comer o beber (Inv); 53.- Tumefacción; 55.- Del verbo catar; 56.- Relativo a la nariz; 57.- Terminación del participio; 58.- Metal; 59.- Lisa (Inv).

- **VERTICALES:** 1.- Transcurran; 2.- Onix; 3.- Movimiento sedicioso (Inv); 4.- Cuatrocientos uno, en núm. romanos; 5.- Interjección para animar, repetida; 6.- Ave doméstica; 7.- Nombre de consonante; 8.- Zeda; 9.- Dirija como presidente; 10.- Enojados; 11.- Nave; 14.- De color entre blanco y negro; 19.- Para serrar; 22.- Serpiente de gran tamaño (Inv.).; 24.- A propósito; 26.- Escucha; 28.- Río de Suiza (Inv) 29.- Catedral (Inv); 31.- Maciso montañoso en Niger (África); 32.- Fidelidad; 33.- Árbol pequeño; 35.- Malo; 38.- Sensible, delicado; 40.- Del verbo aunar (Inv). 43.- Puerto del mar Negro; 44.- Pasar la lengua (Inv); 45.- Liso (Inv); 47.- Campo; 49.- Río de Siberia; 51.- Ansar, ave; 52.- Del verbo raer (Inv); 54.- Quinto hijo de Jacob.

SOLUCION

E	P	T		P	R	I	S	A		N	A	T
S	T	A		L	A	B	R	E		S	O	S
A	N	U		D	A	R	A		B	A	B	T	A
		S	U	Y	A		M	O	R	A		
A	P	I	N	A		C	O	B	I	J	A	R
P	R	O	A		D	A	V	I	D		R	A
S	O	N		B	O	C	I	O		R	E	S
A	T	E		T	O	T	A	L		S	I	N	A
C	A	R	A	B	A	O		B	O	T	A	R
		A	S	I	R		B	E	T	A		
S	E	B	A	N		P	A	L	A	D	A	R
O	S	A		A	R	O	L	L	O		O	R
D	A	R		S	I	S	A	O		R	A	B

El conflicto de...

(Viene de la página 3)

de inmediato el instante que su estrella llegue al ocaso. . .

Los beligerantes turco-chipriotas y greco-chipriotas y los que simplemente son chipriotas, han depuesto de momento amenazadoras actitudes. Ya es algo. Pero el reciente acuerdo de Ginebra, sobre el que ha sido consultado el Dr. Kissinger, al parecer no ha resuelto problema fundamentalmente alguno. Sólo ha determinado la que parece que será la división de la isla, el reconocimiento de dos comunidades con gobierno independiente y la limitación de fuerzas de ocupación aunque de éstas no se prevé el tiempo de su permanencia. La bandera que escogió Chipre independiente en 1960 es la única en el mundo que exhibe el mapa de su territorio junto a una rama de olivo...

La anémona, flor que Venus hizo nacer, a la memoria de su amado ADONIS, principe de Chipre tiene efímera vida...

E.A. Jáuregui Cusicanqui
S. Ignacio de Loyola MCMLXXIV
en La Paz.

Pildoras anticonceptistas

Por Marco A. Almazán

PRECOCIDAD FINANCIERA

Un chiquillo desarrapado entró en un banco y llegó hasta el escritorio del gerente.

- Señor - le preguntó -: ¿es verdad que el tiempo es dinero?

- Claro ¿,ue sí - sonrió el funcionario.

Entonces, ¿quiere hacer el favor de cambiarme el mío en dólares?.

IDEOLOGIA POLITICA

Había un señor tan reaccionario, que cuando cruzaba la pierna siempre ponía la derecha sobre la izquierda.

JERIGONZA

El sufrido padre de familia le alargó el teléfono a su hija.

- Toma - le dijo -. Ha de ser para tí. Nó entiendo ni jota.

VICIO FEMENINO

Qué pasó, Lisandro? - preguntó un amigo al joven poeta que desde hacía tiempo no escribía nada - ¿Ya no te visitan las musas?

- Sí, me visitan, don Heraclio, Lo que sucede es que no hacen más que llegar y se sientan a ver la tele.

PROCEDIMIENTO

Según un científico chino, la gallina es el medio del que se vale un huevo para producir más huevos.

REINCIDENCIA

Después de examinar a la señora, el médico explicó al marido:

- Siento decirle que su mujer tiene el mal de Parkinson.

- ¡Ah, canalla! - rugió el pobre hombre -. Esta es la segunda vez que me engaña con un gringo....

A PULSO

- Pues yo - dijo muy orondo el político millonario - empecé mi carrera como analfabeto autodidacta.

PRECAUCION

Es ya tal la cantidad de "smog" que cubre a las grandes ciudades, que las madres cuidadosas recomiendan a sus hijos cuando salen a la calle:

- Procura respirar lo menos posible, hijito.

SALVACION

Dijo el ministro de Hacienda de cierto país hispanoamericano, famoso por sus gemas oratorias:

"El año pasado estuvimos al borde del abismo económico, pero afortunadamente dimos un paso hacia adelante".

BUENAS MANERAS

El misionero capturado por los caníbales quedó sorprendido cuando fue llevado ante el jefe de la tribu y descubrió que éste hablaba un inglés perfecto, ya que se había educado en Oxford.

¿Como puede un individuo educado en Oxford comer seres humanos? - le preguntó horrorizado.

- Con tenedor y cuchillo - contestó el antropófago - Y además, siempre uso servilleta.

AL NATURAL

Comentaba una dama de la alta sociedad, refiriéndose a su marido: "Es el retrato de Dorian Gray, y sin retoque.

TODOS SANOS CON Opotónico VITAMINADO

COMPAÑIA BOLIVIANA DE ENERGIA ELECTRICA S.A.

Bolivian Power Co. Ltd.

Cortes de energía para mejorar sus servicios.

Día Viernes 2 de Agosto hrs. 13:00 a 16:00.

Zona: SOPOCACHI afecta a: calle Presbítero Medina final desde calle P. Salazar hasta final (Estadio Lastra) y calle Campos desde P. Medina hasta final.

LOTERIA DE FACTURAS ENTREGA PREMIOS

En acto público a efectuarse mañana viernes, 2 de agosto, a Hs. 15, la Dirección General de la Renta, entregará premios a las personas favorecidas en el sorteo realizado por Lotería de Facturas el 16 de julio pasado.

Como se sabe, en dicha jugada se sortearon valiosos premios como ser: Primer premio, un juego de comedor para 12 personas; segundo premio, una pieza refrigerador de 12 pies; tercer premio, una pieza cocina a gas; cuarto premio, un juego de ollas Ferrum de 14 piezas; dos premios por progresión consistentes en dinero efectivo y 120 premios de $b. 145 cada uno.

El acto de entrega de premios tendrá lugar en la planta baja del edificio de la Renta, contará con la asistencia del Director General de la Renta Interna, a.i., Sr. Jorge Jáuregui Moya; de un representante de la Contraloría General de la República; del Notario de Hacienda; personas favorecidas con los premios y público en general.

La Paz, 1º de agosto de 1974
RELACIONES PUBLICAS.

APARECIO

Una obra para el erudito.
Un libro para el buen boliviano.
Un documento para todos.

de José Vargas Valenzuela.

Editorial y Distribuidora LOS AMIGOS DEL LIBRO

La Paz, Mercado 1315 - Cochabamba: Casilla 450.

LECTURA PARA SU FIN DE SEMANA

Irving Wallace LA PALABRA
Margarita Aguirre: LAS VIDAS DE PABLO NERUDA

Chaim Potok: Mi nombre es Asher Lev.
Bendan: El Espía que vino de Israel.
Dr. Thomas A. Harris: Yo estoy bien, tú estas bien.

Adolfo Costa du Rels: Los Estandartes del Rey.
José Vargas V.,: Tradición Naval del Pueblo de Bolivia.

Edgar Oblitas: Dos Maestros.
René Gonzales: Informativo Económico de Bolivia.

Mariano Baptista: Los diez personajes bolivianos.

La Paz; Mercado 1315 - Cochabamba: 450.

YACIMIENTOS PETROLIFEROS FISCALES BOLIVIANOS

LICITACION PUBLICA Nº 214/74

Se invita a todas las Empresas Constructoras del país de primera y segunda categoría legalmente inscritas en el Ministerio de Transportes y Comunicaciones y en la Cámara Boliviana de la Construcción, a presentar sus propuestas para la CONSTRUCCION DE UN TINGLADO METALICO ALMACEN EN LA PLANTA DE GAS LICUADO DE PETROLEO, en El Alto-Zona Senkata.

Los interesados se servirán pasar por nuestra Dirección Legal del edificio central de Y.P.F.B., para retirar el Pliego de Condiciones, especificaciones técnicas y planos de construcción previa cancelación de $b. 1.000.--, en la Sección Caja 3er. piso.

Las propuestas en sobre lacrado y sellado, y con las formalidades legales se recibirán hasta el día lunes 2 de septiembre de 1974, a horas 18.00 en la Dirección Legal, 5º piso, del edificio central de Y.P.F.B., o remitirlas a la casilla Nº 401, La Paz-Bolivia.

La Paz, 31 de julio de 1974.
Ing. William McKenney Velasco
GERENTE GENERAL a.i.

JUVENTUD DEL M.N.R.

Esta aclaración tiene el propósito de desmentir una información aparecida en el matutino PRESENCIA, en sentido de que la Juventud del M.N.R. reconoce y admira a Paz y Humboldt, según reza un llamativo titular, apareciendo esa afirmación como un supuesto apoyo político.

La Juventud del M.N.R. no apoya al Dr. Paz y mucho menos a Humboldt ya que no es siquiera fundador del partido. Hemos hecho conocer oficialmente nuestro apoyo a la conducción del Jefe en ejercicio, Ing. Guillermo Fortún Suárez, a través de un voto de reconocimiento hecho público en el recientemente realizado Séptimo Congreso Nacional de la Juventud del M.N.R.

La tergiversación surgida de la conferencia de prensa ofrecida el pasado Martes 30, tuvo lugar a raíz de un reconocimiento a los méritos de los fundadores del partido, en su calidad de iniciadores de la revolución nacional, cuyo inicio se hizo posible gracias a la gesta del 9 de Abril de 1952. Esa línea de conducta trazada sigue guiando hoy a los verdaderos movimientistas. La revolución nacional, infelizmente interrumpida el 4 de Noviembre de 1964, ha sido reiniciada en Agosto de 1971 a la cabeza del Gral. Hugo Banzer Suárez, con el pleno respaldo de las Fuerzas Armadas de la Nación y del Movimiento Nacionalista Revolucionario. Conscientes del papel de las nuevas generaciones, respaldamos firmemente el actual proceso nacionalista.

Resulta pues extraña esa publicación de PRESENCIA y sólo puede atribuirse a la antojadiza interpretación de un reportero que publicó su nota recién dos días después de celebrarse la mencionada conferencia de prensa.

La Paz, 1º de Agosto de 1974.

Juan José Rivera Salinas
CO-JEFE NACIONAL DE LA JUVENTUD DEL M.N.R.

MOVIMIENTO NACIONALISTA REVOLUCIONARIO

El Comando Nacional Campesino del M.N.R., en el vigésimo primer aniversario de la Ley de Reforma Agraria, rinde su justo homenaje a esta magna fecha de gran trascendencia histórica y al día del Indio Boliviano. Siendo esta conquista durante el Gobierno del M.N.R. promete a las masas campesinas continuar luchando en su favor para que se haga realidad la profundización de la Reforma Agraria dentro de la ciencia y las técnicas modernas, y sean incorporadas a la vida social más justa.

El Nacionalismo Revolucionario afirma el principio de que el hombre no se hizo para la economía, sino la economía para el hombre, porque el campesino es la esencia del Nacionalismo puro al ser aborigen de esta tierra y ser descendientes directos de los Incas.

Manuel M. Mamani.
JEFE DEL COMANDO NACIONAL CAMPESINO DEL M.N.R.

resfríos...gripes
ANTIGRIPAL COMPUESTO
cada tableta 60 Ctvs.
en todo el país.

PRESENCIA Deportes

La Paz, Bolivia, viernes 2 de agosto de 1974

alumag
ANTI-ACIDO
Cada tableta 45 Ctvs.
en todo el país.

Strongest jugará en 4 ciudades chilenas

The Strongest, actuará en cuatro ciudades chilenas a fines del presente mes, y lo propio ocurrirá con Colo Colo que jugará en La Paz según afirmó ayer, el señor Alfonzo Sepúlveda, Gerente del club "atigrado", que cumplió exitosa gira y retornó en la víspera de Santiago de Chile.

M. PARIENTE.- Efectivo delantero de The Strongest que será de la partida el domingo frente a Bolivar en la segunda versión del Clásico de fútbol paceño. The Strongest, anuncia la realización de una gira a Chile para fines del presente mes.

COLO COLO

"Chepo" Sepúlveda, informó a PRESENCIA, que había llegado a un feliz acuerdo con los dirigentes de Colo Colo y que solamente falta definir la fecha exacta de su presentación. Hoy, informará el presidente, Sr. Rafael Mendoza, y posteriormente se tomarán acuerdos definitivos.

El elenco "atigrado" en su gira a Chile, jugará en Arica, Iquique, Calama y Copiapo. No se conocen los rivales, pero se anticipó que, Colo Colo, que es organizador de la gira en Chile, presentara los mejores planteles.

FESTIVAL ARTISTICO

Dentro de la nueva fisonomía que piensa darle, Sepúlveda a la Gerencia del Club, ha formalizado compromisos con los conjuntos artísticos "Los Caporales", la vedette Ana María Román, Alberto Castillo, y Argentino Ledezma, quienes se presentarán en un gran festival artístico que propiciará la Gerencia de The Strongest con el fin de conseguir fondos para las obras que viene realizando el club.

NUEVOS JUGADORES

También inició charlas informales con los jugadores, Héctor Santander, argentino, que juega en el medio campo; los chilenos René Escóbar y Ernesto Alvarez.

The Strongest, se reforzará con elementos de primera para intervenir en la fase del Torneo Nacional.

Por otra parte, dijo Sepúlveda, que hoy, se podrán ampliar más novedades sobre el particular.

Los árbitros se pronunciarán hoy en torno a posible huelga

Los árbitros de fútbol sostuvieron anoche una prolongada reunión, al cabo de la cual sus dirigentes se mostraron sumamente herméticos, manifestando tan sólo que en el curso de las próximas horas lanzarán un comunicado público.

Sin embargo y pese al hermetismo, trascendió que el motivo de la reunión fueron las denuncias de algunos dirigentes del Club Mariscal Santa Cruz en torno a un supuesto soborno en el cual se encontraría involucrado el juez Enrique Guardia para quien el citado club pidió su marginamiento definitivo de los registros del Colegio de Arbitros de la Asociación local de Fútbol.

En la vispera se habló insistentemente sobre la posibilidad de una huelga de los árbitros en señal de protesta contra el Club Mariscal Santa Cruz y en respaldo de su colega Guardia, pero Arturo Ortubé que preside el organismo gremial de los jueces, al término de la reunión de anoche expresó al Cnl. Julio Lara, presidente de la Asociación, que no se preocupara porque los árbitros continuarían realizando normalmente su trabajo, expresiones que en cierto modo descartarían la posibilidad de la anunciada huelga.

Sin embargo, el anticipo de la emisión de un comunicado o pronunciamiento público, hace suponer que los árbitros adoptarán una posición clara y definitiva en defensa de su honorabilidad.

Ajedrez.- Subvencionaro tres certámen

Gracias al aporte del Gobierno, quedó solucionado el impasse, por el cual, en principio se canceló la disputa de los torneos nacionales de Ajedrez con sede en Cochabamba. Efectuado el compromiso del Dr. Guillermo Bulacia, se subvencionó con cuarenta mil pesos bolivianos los gastos de organización. Con este motivo, ayer la Federación Boliviana de Ajedrez emitió el siguiente comunicado:

FEDERACION BOLIVIANA DE AJEDREZ
LA PAZ-BOLIVIA.

COMUNICADO DE LA FEDERACION BOLIVIANA DE AJEDREZ.

1º.- La Federación Boliviana de Ajedrez, hace saber a todas las asociaciones afiliadas, que el Dr. Guillermo Bulacia S. Director General de Deportes, ha ratificado su compromiso que hiciera, de conceder la cantidad de $b. 40.000.- para la realización de los 4 torneos nacionales, a llevarse a cabo en la ciudad de Cochabamba; por cuyo motivo personeros de la Federación y el Delegado de la Asociación Cochabambina Dr. Fernando Butrón, a nombre de todos los ajedrecistas de Bolivia, expresaron al Dr. Bulacia, su profundo agradecimiento por este noble gesto, que lo identifica como a una de las autoridades que ha demostrado amplia preocupación, por el progreso y desa deporte en general.

2º.- En virtud desaparecido las di económicas, los torneos JUVE INFANTIL, FEMENINO, se real defectiblemente a partir de agosto de 1974, con concurrencia del EXCM PRESIDENTE DE LA REPUBLICA GENER BANZER SUAREZ y e General de Depo Guillermo Bulacia S. TORNEO MAYOR NAC realizará el día 14 de indefectiblemente.

3º.- La Asociación bambina, viene ultiman de organización de torneos nacionales seña descarta el exito de lo

4º.- Hasta la fecha prometido su asist asociaciones de Potosí, Paz, y Catavi, se espe demás asociaciones lo h curso de estos días.

La Paz, 1º de agosto

p/ LA FEDERACION B DE AJEDREZ.

(Fdo.) Dr. Felipe N Presidente; Hugo Eds Vice-Presidente y Dr. Butrón, Delegado p bamba.

El líder Muni ganó a Laredo

El representativo del Club Municipal se mantiene como líder de la competencia oficial de básquetbol, en la categoría varones, al haberse impuesto anoche a Jaime Laredo por 71 tantos contra 42 Luego de la primera etapa Muni aventajaba a su rival por 34 a 21.

En los otros dos encuentros de la fecha, por el torneo de damas, Magisterio superó a Municipal por 53 a 36 y Universitario doblegó a Simón Bolívar por 38 a 31.

Secretario de Deportes fue posesionado ayer

El Presidente de la República, Gral. Hugo Banzer Suárez, posesionó ayer al ex-Ministro de Información y Deportes, doctor Guillermo Bulacia, en el cargo de Secretario General de Deportes.

La ceremonia se cumplió en el Salón de los Espejos del Palacio de Gobierno alrededor de las 16.30 y en presencia de varias personas vinculadas con la actividad deportiva.

El Presidente de la República tomó el juramento de estilo al doctor Bulacia, declarándolo luego, posesionado en este importante cargo. Más adelante hizo votos por el éxito de su gestión. Posteriormente el doctor Bulacia confirmó en sus cargos al doctor Remberto Echavarría como Director Nacional de Deportes y a Juan Carlos Costas como Subdirector nacional. También fue confirmado como encargado de relaciones públicas el señor Gonzalo Suárez, personas que conformarán la plana mayor de la Dirección General de Deportes, organismo que cuenta con su respectivo departamento administrativo, registro de entidades deportivas y departamento técnico para el cual serán contratados ocho profesionales técnicos en diversas disciplinas para que presten sus servicios en los distritos más alejados del país.

AL INTERIOR

El Director Nacional, doctor Remberto Echavarría y los miembros del Comité Organizador de los Juegos Bolivarianos, Licenciado Rada e Ing. Caero, viajarán hoy a la ciudad de Oruro para solucionar un entredicho que ha surgido entre el Comité de Desarrollo de Oruro, la Prefectura del Departamento y la Asociación de Fútbol con relación a las obras de la parte exterior del estadio Jesús Bermúdez.

Ciclista Navarro ganó una etapa

PEREIRA, COLOMBIA, 1 (AP).- El ciclista Fabio Navarro surgió como nueva gran figura del deporte colombiano, al vencer a los Ases en la prueba de ruta de 15 kilómetros de los Juegos Deportivos de este país.

Navarro, quien apareció en primer plano nacional hace pocos meses aventajó a oponentes de la categoría y experiencia del campeón centroamericano y bolivariano Jaime Galeno, Luis H. Díaz Gonzalo Marín, Subcampeón de la vuelta a Italia y Salvador Padrón.

Di Meglio designado DT de "Segunda Patria"

El ex jugador internacional Mario "tano" Di Meglio, fue designado director técnico del equipo que se denominará "Segunda Patria" y que el 11 del presente enfrentará a The Strongest en un festival deportivo en el estadio "Hernando Siles".

Di Meglio comenzará a trabajar desde el próximo lunes. El mencionado técnico que anteriormente militó en Always Ready y Mariscal Santa Cruz hará conocer una nómina de los jugadores con quienes trabajará a los organizadores del festival.

De todas maneras se adelantó que el equipo "Segunda Patria" estará conformado por los mejores jugadores extranjeros -particularmente nacionalizados- que militan en diferentes equipos tanto de esta capital así como del interior del país.

FESTIVAL DE REINAS.

Por otra parte los organizadores del festival del próximo 11 manifestaron que se están ultimando detalles en torno al festival de reinas para elegir a la "Señorita Patria 1974". La ganadora del concurso será enviada al Japón a competir en un certamen internacional de belleza.

PETROLERO Y FANCESA.- El partido Petrolero-Fancesa de Sucre, terminó empatado 1-1. En la foto instante en que el arquero de Fancesa interviene para despejar el peligro de su valla que en el segundo tiempo fue constantemente asediada por los "petroleros" que empataron sobre los 87 minutos.

Duelo de 30 días decretó la Federación de Fútbol

Ante el infausto fallecimiento del Prof. José Cardona Vera, Primer Vicepresidente de la Federación Boliviana de Fútbol y Presidente de la Asociación de Sucre,

R E S U E L V E:

PRIMERO.- Decretar 30 días de duelo sin suspensión de actividades en el seno de las instituciones afiliadas al Organismo Rector del Balompié Nacional.

SEGUNDO.- Acreditar un representante para que se haga presente en la ciudad de Sucre para asistir a las exequias fúnebres del merituado dirigente.

TERCERO.- Rendir homenaje póstumo con un minuto de silencio en todos los partidos que se realicen los días sábado 3 y domingo 4 de Agosto en los diferentes escenarios de fútbol del país.

CUARTO.- Hacer llegar a la Asociación de Sucre y a los familiares del extinto las más sentidas condolencias.

Es dado en la ciudad de La Paz a los 31 días del mes de Julio de 1974 años.

Dr. Mauro Cuéllar Caballero
PRESIDENTE DE LA FEDERACION BOLIVIANA DE FUTBOL

Continúan prácticas de preselección de básquet

..La preselección nacional de básquetbol prosiguió ayer sus entrenamientos en forma normal bajo la dirección del norteamericano Arthur Manuel Durán, en la cancha "B" del Coliseo "Ciudad de La Paz".

De acuerdo a lo manifestado por los dirigentes de la Federación Boliviana de Básquetbol la jugadora cochabambina Martha Ríos, recién se incorporará a la concentración dentro de cinco días.

La demora se debe a que por motivo de los festejos de la "Autonomía Universitaria" algunos exámenes de la Universidad de San Simón fueron postergados.

Por otra parte se dijo a PRESENCIA que hasta la próxima semana se sabrá si el técnico Arthur Manuel Durán permanecerá o no dirigiendo al equipo nacional que intervendrá en el sudamericano de octubre de este año, en esta capital. Como se sabe, el contrato con Durán legalmente fenece el próximo mes y los dirigentes gestionan un permiso especial con el colegio donde enseña Durán en Long Island-Estados Unidos.

Los trabajos de la preselección nacional continuarán hoy siempre de 10 a 12 y de 15 a 17.30 horas.

Se renovará plantel de la A.F.A.

Por VICENTE L. PANETTA

..BUENOS AIRES, 1 (AP) - El controvertido técnico Vladislao Cap se mostró decidido partidario de una renovación en el fútbol argentino al dar a conocer hoy una nómina de seleccionados donde sólo figuran siete de los 22 que viajaron a Alemania.

Y esa renovación, que han preconizado los dirigentes argentinos a su retorno del mundial, también alcanzará al propio Cap a quien oficialmente se le dijo que no se le prorrogará su contrato que caduca a fin de año.

Sin embargo, el técnico tuvo "carta blanca" para elegir a gusto a los jugadores que el 15 de agosto enfrentarán al seleccionado de Paraguay en el estadio Defensores del Chaco (ex-Puerto Sajonia), de Asunción. El 5 y el 8 de septiembre Argentina jugará con un combinado brasileño en el estadio Minerao, de Belo Horizonte y el 12 de octubre disputará la copa Hispanidad con España.

Always Ready viaja hoy a la ciudad de Potosí

..Always Ready jugará el sábado y domingo próximos en la ciudad de Potosí a invitación de la Asociación de Fútbol de la Villa Imperial.

El conjunto albirrojo participará, probablemente en un cuadrangular organizado para realzar las fiestas patrias.

La delegación del CAR viajará esta noche, para retornar el lunes. Según trascendió en medios directivos de la entidad millonaria, la delegación estará conformada por todos sus elementos titulares.

BOLIVAR A ORURO

Bolivar, por su parte, jugará el domingo 11 con San José, en la ciudad de Oruro.

La Asociación de Fútbol dio la correspondiente autorización al conjunto celeste para este compromiso.

Torneo Nacional de Tenis

Miembros de la Federación se dirigirán a la Ciudad de Cochabamba, presididos por el Sr. Julián Alvarado B., actual vice presidente de la institución. Como delegado el Sr. Urbano Enríquez y técnico el Sr. Nilo Rosazza.

El Campeón Nacional del año pasado, Sr. Julián Carlos Alvarado llegará hoy de EE.UU. para defender su título.

Han confirmado su asistencia a este magno torneo, las Asociaciones de La Paz, Cochabamba, Oruro, Potosí, Tarija, Sucre, Quechisla, Santa Cruz. Se calcula que asistirán alrededor de 300 jugadores para actuar en 7 categorías.

El equipo que actúa en Montevideo, se integrará al campeonato, el domingo 4 de agosto.

Cochabamba siempre ha sido un gran escenario para estos eventos y actualmente se está preparando para recibir a todos los tenistas bolivianos.

Todo hace prever que este certamen será la nota sobresaliente en el deporte blanco.

La Paz, 31 de Julio de 1974.

ALÉGRESE CON DATSUN

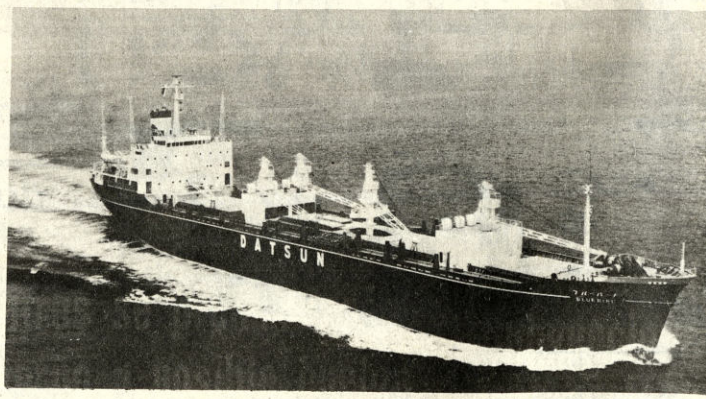

Llegó el más grande embarque de vehículos al país.

Para satisfacer la creciente demanda de vehículos NISSAN–DATSUN requeridos desde todo el país, llegó el 31 de Julio a puertos del Pacífico un gigantesco barco de la Empresa NISSAN, especialmente fletado para BOLIVIA, trayendo un cargamento de más de 300 unidades.

Reserve ya su vehículo y . . . alégrese con DATSUN !

Automoviles DATSUN 1600 y 1200, DATSUN DOBLE CABINA, DATSUN PICK-UP 1500, NISSAN JUNIOR, NISSAN PATROL, DATSUN PICK-UP 1200

DISTRIBUIDORA NISSAN (BOLIVIA) S.A.

Av. Armentia esq. Laja

Tel. 27239

ORURO-COCHABAMBA-SANTA CRUZ

SUCRE-POTOSI - TARIJA-TRINIDAD